

MP 'derruba' dois integrantes do 1º escalão do governo Ricardo

Ligados a partidos políticos, presidentes da Cohab e da Coderp perderam os cargos por recomendação da promotoria; decreto municipal e estatutos das companhias vedam as nomeações **PÁGINA 3**

RUAN GABRIEL/JORNAL RIBEIRÃO



DE MONGES PARA 'MALL'

Construtora pede aval da Prefeitura de Ribeirão Preto para transformar em um centro comercial o prédio histórico do Mosteiro, que integra o Complexo do Morro de São Bento; projeto prevê revitalização e ampliação do espaço para a implantação de lojas, restaurantes e prestadores de serviços

PÁGINA 5

LEÃO SOLIDÁRIO

Destinação do Imposto de Renda para fundos municipais cresce 18% em Ribeirão

Os fundos municipais autorizados a receber parte do IRPF (Imposto de Renda Pessoa Física) registraram um aumento na captação de recursos este ano. Foram destinados R\$ 6 milhões, anti um montante de R\$ 5,1 milhões em 2025. **PÁGINA 8**

FUTEBOL

Torcedores picham gramado de Centro de Treinamento do Botafogo após mais um jogo sem vencer

PÁGINA 11

ÍNDICE

Ranking nacional com 57 indicadores sobre qualidade de vida coloca Ribeirão em 17º lugar

PÁGINA 4

ATRAÇÕES

Shoppings da região anunciam programação para o período de Copa do Mundo

PÁGINA 13

VIRGINIA SANT'ANNA QUANDO O MÊS DE JUNHO CHEGA EU SEMPRE FICO EMOTIVA E SAUDOSA. MEU FILHO E NOSSA CIDADE FAZEM ANIVERSÁRIO NA MESMA DATA, 19 DE JUNHO **PÁGINA 2**

OPINIÃO

EDITORIAL

Caso Marista: a volta dos que não foram

A Prefeitura de Ribeirão decidiu reenviar à Câmara o projeto de permuta entre a área pública da Zona Sul e o imóvel do antigo Colégio Marista, no Centro. A nova versão tenta corrigir o ponto que mais desgastou a proposta anterior: o valor dos imóveis. Agora, a área municipal no Jardim Nova Aliança, com cerca de 41 mil metros quadrados, passou a ser avaliada acima do prédio do Marista, na rua Bernardino de Campos. Pela nova conta, a instituição privada teria de pagar cerca de R\$ 29,4 milhões ao município.

No papel, o governo tenta transformar um projeto politicamente tóxico em uma operação aparentemente vantajosa. Mas a principal questão continua em aberto: uma conta nova basta para tornar bom um negócio que segue mal explicado?

A proposta original, apresentada em 2025, já havia gerado forte controvérsia. O desgaste foi tamanho que a própria prefeitura recuou e retirou o projeto em dezembro, prometendo nova análise. Agora, meses depois, o texto volta com sinal trocado e diferença milionária em favor do poder público. O problema é óbvio: se a mesma operação comporta variações tão expressivas de valuation em tão pouco tempo, o mínimo que se espera é transparência absoluta sobre critérios, metodologia e interesse público envolvido.

Não se discute apenas o preço de dois imóveis. Discute-se a estratégia patrimonial da cidade. A prefeitura quer trocar um terreno valioso na Zona Sul por um prédio central para instalar um futuro centro administrativo. É uma decisão de longo prazo, com impacto urbano, financeiro e político. Por isso, a administração tem o dever de apresentar mais do que uma nova avaliação: precisa mos-

trar estudo comparativo de alternativas, custo real de adaptação do prédio, impacto no trânsito e na mobilidade da região central, vantagens operacionais concretas e a razão pela qual essa solução seria superior a outras possíveis. Sem isso, a operação corre o risco de parecer menos uma política pública estruturada e mais uma aposta imobiliária conduzida de cima para baixo.

A forma política da reapresentação também pesa. O projeto voltou justamente durante as férias do prefeito Ricardo Silva (PSD), pelas mãos do prefeito em exercício Alessandro Maraca (MDB). Pode ser legal. Mas, em um tema tão sensível, a escolha do momento é ruim e amplia a desconfiança. Em vez de construir segurança institucional, o governo alimenta a leitura de que tenta reenquadrar uma proposta rejeitada aproveitando uma janela política mais conveniente.

A audiência pública marcada pela Câmara é necessária, mas não pode servir apenas como rito formal para validar uma decisão previamente tomada. O Legislativo precisa tratar essa matéria com independência e rigor. Não basta discutir se a prefeitura “ganha” ou “perde” alguns milhões na troca. É preciso responder se o município está fazendo a melhor escolha.

A crítica central, portanto, é simples: a prefeitura melhorou a embalagem do projeto, mas ainda não entregou uma justificativa pública à altura do tamanho da decisão. Se o negócio é realmente tão bom, que o governo prove isso de forma completa, técnica e transparente. Até lá, o “negócio” parece menos uma demonstração de convicção administrativa e mais uma insistência política em um projeto cercado de dúvidas.

NOVAS IDEIAS

Honrando nossa História

VIRGINIA MACORIN DE LIMA SANT'ANNA*



QUANDO O MÊS DE JUNHO CHEGA EU SEMPRE FICO EMOTIVA E SAUDOSA. PRIMEIRO POR SER ANIVERSÁRIO DO MEU FILHO, DIA 19 DE JUNHO, MESMO DIA DO ANIVERSÁRIO DE NOSSA CIDADE, DATA QUE ACABOU REGISTRADA POR CONTA DO FRUTO DA PESQUISA DE MEU TIO DR. OSMANI EMBOABA DA COSTA, ACEITO PELOS ÓRGÃOS PÚBLICOS E ASSIM DECRETADO.

Nesta data sempre me vem o desejo, e porque não dizer, o compromisso de lembrar e registrar de alguma forma, a origem de um dos primeiros bairros da cidade, a Vila Virginia, fundada por meu avô paterno, Álvaro de Lima, que arrematou lotes da antiga chácara Paraíso e doou terras para construção da Igreja, (hoje Paróquia Santa Maria Goretti), do grupo escolar e de toda infra-estrutura necessária para fundar o bairro que ele nomeou em homenagem a sua esposa Virginia.

A minha avó, Virginia Barros de Lima (1900-1061), a quem não tive a sorte de conhecer (eu nasci em 1969), portanto não tenho histórias vividas, possuía saúde frágil, tanto que faleceu cedo, aos 60 anos. Participava das atividades de arrecadação de fundos para a igreja e na distribuição de donativos e alimentos aos mais necessitados do bairro.

Convivi com o meu avô, Álvaro de Lima (1884-1973), na minha infância somente até os quatro anos de idade. As lembranças que tenho são poucas, mas o legado de empreendedorismo que ele nos deixou eu faço questão de perpetuar para os meus descendentes. Ele foi o criador, loteador e fundador da Vila Virginia, que leva o nome da minha avó paterna, a quem tenho também a honra de herdar o nome de tão digna cidadã benemerita, a este bairro que carrega em seu nome uma linda história de amor, e um dos primeiros de Ribeirão Preto, o meu avô dedicou os melhores anos de sua vida, empenhando o máximo esforço em prol de seu progresso e de sua comunidade.

Há poucos dias, escrevendo sobre ele em minha coluna, pesquisei o que tinha registrado sobre o bairro e me deparei com erros que preciso corrigir e registrar.

Em certa matéria diziam que o bairro já tinha outro nome, República, o que não é verdade. Houve sim uma intenção de alterar o nome para Jardim Virginia e, posteriormente, em “Jardim Progresso”, que não proliferou graças à imprensa, vereadores sensatos e a comunidade local. Discussão essa que afetou muito a saúde de meu avô, em seus últimos anos de vida.

Tenho registro em matérias de jornais que guardo com carinho e respeito. Em outra matéria dizia que meu avô era português. Ele era mineiro de Carmo do Paranaíba, mas fixou residência em Ribeirão ao arrematar os lotes e fundar o bairro que foi a paixão de sua vida, até a morte.

Cheguei a achar graça no equívoco. Mas história é coisa séria e faço questão de levar o legado da família para posteridade. E assim o farei, honrando o passado e a história de nossa cidade que completa 170 anos.

* Publicitária, produtora de conteúdo e editora do site VickNews



OPINIÃO DO LEITOR

Ribeirão recebe muita gente de fora, e o SUS precisa dar conta de atender todo mundo. Faz parte da vocação regional na área da saúde. Nossa cidade precisa lidar com isso.

Miriã Azevedo, Jardim Heitor Rigon

Jornal Digital

Leia o QRCode e acesse a versão online do Jornal Ribeirão



Pontos de Distribuição

Veja onde você encontra a versão impressa do Jornal Ribeirão:

- Banca Tibiriça - R. Tibiriça, 600
- Banca do Denis - R. Otávio Gólfeto, 326
- Banca Saudade - Av. Saudade S/N
- Banca Paulista - Av. Independência, 1680
- Banca 2000 - Praça Coração De Maria S/N
- Banca Balleiro - R. Gen. Osório, 549 - Calçadão
- Banca Oracilda - Praça Jose Mortari S/N
- Banca Solange - Av. Pres. Vargas, 25 - Esq. Av. R. Nove De Julho
- Banca Camões - Praça Camões S/N
- Banca Oásis - R. Duque de Caxias, 800
- Banca Pinguim - R. Gen. Osório em frente a Choperia Pinguim - Calçadão
- Banca do Valdir - Av. Nove De Julho, 378 - Esq. R. Visconde de Inhaúma
- Banca 13 de Maio - Av. 13 De Maio, 575
- Banca Irajá - R. Dr. Isaac Teodoro de Lima, 588
- Banca Sete de Setembro - Praça
- Banca do Emerson - R. Campos Salles, 431
- Banca Ofic Center - Av Portugal, 1760
- Banca do Amaral - R. Amador Bueno, 395
- Banca da Lucia - Av Dom Pedro S/N
- Banca do Rogério - R. Maria Tereza Braga Ceni, 425
- Banca do Peruano - R. Florêncio De Abreu S/N (Calçada Catedral)
- Banca da Japa - Av. Jerônimo Gonçalves, 493 (Próx Rodoviária)

JORNAL RIBEIRÃO

SKY COMUNICAÇÃO E EVENTOS LTDA
cnpj 12.884.377/0001-30
www.JORNALRIBEIRAO.COM.BR

REDAÇÃO:

Av. Eduardo Gomes de Souza, 766 - S/4
City Ribeirão - Ribeirão Preto/SP
CEP 14021-540

Editor-chefe: **Eduardo Schiavoni**
Editor adjunto: **Beatriz Camargo**
Editor de arte: **Daniel Torrieri**

Contato:
redacao@jornalribeirao.com.br

ATENDIMENTO AO LEITOR:
(16) 99173-3980

Acesse pelo QRCode >

Departamento Comercial:
comercial@jornalribeirao.com.br



Material noticioso e fotográfico fornecido pelas agências de notícias Estado, Brasil, France-Press, Reuters, pela equipe de correspondentes e pelos colaboradores.

O Jornal Ribeirão não se responsabiliza por conceitos ou opiniões emitidos em colunas ou artigos assinados.

POLÍTICA

RECOMENDAÇÃO FATAL

MP 'derruba' dois do primeiro escalão do governo Ricardo

Presidentes da Cohab e da Coderp deixam os cargos após promotor indicar descumprimento de norma; presidente da Câmara também deixou o cargo após ação da Promotoria

EDUARDO SCHIAVONI
redacao@jornalribeirao.com.br

Depois de causar a renúncia do presidente da Câmara, Isaac Antunes, o Ministério Público virou seus canhões para o Executivo e "pediu a cabeça" de dois integrantes do primeiro escalão do governo Ricardo Silva (PSD). Denis Donizete da Silva, o Denis Bomba, presidente da Cohab, e Evaldo Felício, presidente da Coderp, deixaram os cargos nesta semana após

recomendação da Promotoria. O governo Ricardo Silva informou que "irá acatar todos os pedidos do MP".

Segundo a Promotoria da Cidadania, comandada pelo promotor Alexandre Padilha, as nomeações de Denis Bomba e de Evaldo contrariam "regras de governança previstas no Estatuto Social da companhia e no Decreto Municipal nº 081/2017, que vedam a ocupação do cargo por dirigente partidário". Ambos são dirigentes partidários, o que é vedado

pela norma. "O procedimento que ensejou a recomendação administrativa feita pelo Ministério Público foi instaurado em razão de denúncia anônima recebida", disse o MP, em nota, onde afirmou, ainda, que iria judicializar o caso se não fosse atendido. O MP confirmou ainda que há um inquérito civil apurando as nomeações.

Denis Bomba não comentou o assunto. A reportagem também não conseguiu contato com Evaldo.

O DECRETO

Elaborado pelo ex-prefeito Duarte Nogueira (PSD), o Decreto Municipal nº 081/2017 estabelece regras de governança aplicáveis a empresas municipais, empresas públicas e sociedades de economia mista de Ribeirão Preto.

Tanto Denis Bomba quanto Evaldo são dirigentes partidários. Bomba inclusive foi vereador em Serrana entre 2012 e 2020, período em que também

DESRESPEITADA, LEI TRÁS LIMITAÇÕES SEVERAS

O Decreto Municipal nº 081/2017 estabelece que não podem ser nomeados para cargos de direção pessoas que exerçam função de direção partidária, ocupem mandato no Legislativo, tenham atuado em estrutura decisória de partido político ou campanha eleitoral, exerçam cargo em organização sindical ou tenham contratos com o poder público.

A norma também exige curso superior. No caso dos conselheiros fiscais, a legislação é ainda mais específica: além de reputação ilibada e residência no país, exige formação superior reconhecida pelo MEC e experiência mínima de três anos em funções de direção.



Alexandre Padilha, promotor do MP em Ribeirão Preto

presidiu a Câmara Municipal por duas vezes. Antes de assumir a Cohab/RP, atuou ainda como secretário parlamentar na Câmara dos Deputados, em Brasília, por quatro anos.

Já Evaldo Aparecido Felício, além de dois conselheiros fiscais da Coderp, também deixaram a Coderp no início da semana após a recomendação do MP. Evaldo, que virou secretário-adjunto de Tecnologia, foi substituído por Fernando Oliveira Soares.

M FACULDADE METROPOLITANA

MBA EAD

Executivos que investem em **educação executiva** ampliam sua capacidade de liderança, aceleram o crescimento salarial e se posicionam para as oportunidades mais estratégicas do mercado.

Conheça alguns de nossos cursos:

- Liderança e Gestão de Pessoas
- Mentoria, Liderança e Autodesenvolvimento
- Neuroliderança
- Empreendedorismo e Liderança
- Gestão de Pessoas
- Mentoria Empresarial e muito mais...



faculdademropolitana.edu.br

Av. Francisco Junqueira, 2300 - Vila Seixas - Ribeirão Preto-SP

16 3505.3333

16 99317.4699

ACESSE



e garanta
Bolsas de até
75%





Paulo Sartre, por Ângelo Lopes - MTb 0097820/SP

BOLA DENTRO...

A gestão Ricardo Silva (PSD) dá um passo inédito ao inaugurar o PAM - Pronto Atendimento em Saúde Mental, apontado como o primeiro do gênero no país. A iniciativa não apenas coloca Ribeirão em evidência na pauta da saúde pública, como também revela capacidade de gestão ao identificar uma demanda sensível e transformá-la em política concreta. Nos bastidores, o movimento fortalece o secretário de Saúde, Maurício Godinho, que passa a ganhar densidade política de olho em 2028, seja como candidato a vereador, seja compondo como vice no projeto de reeleição.

...BOLA FORA

O mesmo Godinho avança também na terceirização de Unidades Básicas de Saúde — hoje referências de qualidade na cidade e na região — por meio da Fundação Santa Lydia, abrindo caminho para a chamada quarteirização via ONGs, da mesma forma que na Semas, hoje sob seu domínio. Se no PAM houve leitura de demanda e resposta estratégica, aqui a impressão é de um risco administrativo e político imenso: trocar o que dá certo por um modelo notadamente problemático.

ÀS CLARAS

O Consórcio Conecta pediu prorrogação para prestar esclarecimentos à CPI da iluminação pública de Ribeirão, na tentativa de encurtar a fila de demandas por troca de lâmpadas na cidade. Mas o que vem se escondendo nos bastidores, e que o representante da Conecta promete colocar às claras, é que o contrato com a prefeitura seria inexecutável. Sobre a mesa do todo-poderoso Cláudio Almeida — uma espécie de “Ortega Abboud” do governo Silva — existe um pedido de realinhamento econômico, até agora sem resposta. A conexão entre consórcio, CPI, contrato com a prefeitura e política está, mais do que nunca, sob luz de mercúrio.

O CUPIM E O SONHO

O vereador Maurício Vila Abranches (PSDB) reza para não precisar explicar por que a franquia do carro sinistrado não passou pelo caixa da Câmara. Por ora, vai desconversando e tendo pesadelos. Na psicanálise, Freud diria que o sonho é realização de desejo, mas também campo em que o medo se disfarça de narrativa. O que resta é escolher entre o desejo de não responder e o medo de que a verdade venha a calar. O cupim chegou aos sonhos do vereador, que ainda não encontrou uma boa história para contar.

NÃO FECHA

O vice-prefeito e chefe da Casa Civil, Alessandro Maraca (MDB), se movimentou para se reunir com a base governista e dar explicações sobre a polêmica envolvendo a permuta com o Colégio Marista — em roteiro que lembra os tempos em que era presidente do Legislativo e precisou defender repasses milionários ao consórcio Pró-Urbano. A diferença, que grita aos ouvidos dos vereadores, é o tamanho do desafio: a discrepância de R\$ 30 milhões entre as duas avaliações do lote da prefeitura na Braz Olaia Acosta e o interesse inalterado do Marista no negócio. De bobos, os padres não têm nada.

AGENTE SOMBRA

Um agente imobiliário das galáxias, entusiasta da permuta do lote público com o imóvel dos padres do Marista, conversa há tempos com empresários, agentes políticos e autoridades locais. O mercado imobiliário conta que o imóvel, antes do projeto de lei da permuta, esteve à venda por anos no site da Lago Imobiliária e foi oferecido a gestores da Pereira Alvim, Copema e Grupo Thathi, que refugaram. Agora, a prefeitura aparece como a última cartada para viabilizar um excelente negócio. Para quem, cara-pálida?

CUTUCADA

Na Jornada da Habitação — repleto do SInduscon repleto de prefeitos e autoridades, o presidente da Câmara, Daniel Gobbi (PP), deu uma cutucada no secretário de Planejamento, Cláudio Almeida. Gobbi citou o número de 44 loteamentos aprovados quando ele era vice-prefeito e secretário da pasta. O recado vem em momento sensível, quando construtoras e incorporadoras relatam dificuldade para aprovar projetos.

OLHO ABERTO

O presidente do sindicato dos Servidores, José Avelino, foi a campo protestar contra a terceirização e a quarteirização em frente a uma UPA. Vários projetos de lei que pedem análise de impacto na folha indicam redução gradual do número de servidores em razão de aposentadorias e, em boa parte, desligamento da representação sindical. Nos próximos 12 anos, a queda de contribuição pode atingir um quarto da carteira.

ADMINISTRAÇÃO

IPS BRASIL



Comércio de rua na região central da cidade: bom resultado no ranking da qualidade de vida

Estudo coloca Ribeirão como vice-campeã em qualidade de vida

No ranking geral, cidade foi a 17ª colocada entre 5,7 mil avaliados; entre municípios com mais de 500 mil habitantes, só perdeu para Curitiba

EDUARDO SCHIAVONI
redacao@jornalribeirao.com.br

Ribeirão Preto ficou na 17ª posição nacional no Índice de Progresso Social (IPS) Brasil 2026, com 70,9 pontos em uma escala de 0 a 100, e apresentou desempenho superior ao de 26 capitais brasileiras. Entre os municípios com mais de 500 mil habitantes, a cidade foi a mais bem colocada do país fora das capitais, atrás apenas de Curitiba (PR).

Os dados foram divulgados pelo IPS Brasil. O levantamento avalia os 5.570 municípios brasileiros com base em 57 indicadores sociais e ambientais, construídos a partir de dados públicos divulgados entre 2021 e 2025.

O índice é dividido em três eixos: necessidades humanas básicas, fundamentos do bem-estar e oportunidades. Ribeirão Preto obteve sua melhor nota em necessidades humanas básicas, com 81,93 pontos, indicador que reúne dados ligados a nutrição, cuidados médicos básicos, vacinação, mortalidade infantil, abastecimento de água, saneamento, moradia e segurança.

No eixo de fundamentos do bem-estar, a cidade registrou 75,92 pontos. Nessa dimensão, entram fatores como acesso à educação básica, comunicação, conectividade e condições de saúde. Já em oportunidades,

MÉDIA BRASILEIRA FICA EM 63,4 PONTOS

O IPS Brasil 2026 mostra que o País alcançou pontuação média de 63,40, indicando uma evolução sutil em relação ao ano anterior. Entre as dimensões do índice, “Necessidades Humanas Básicas” apresentou o melhor desempenho, com média de 74,58, seguida por “Fundamentos do Bem-estar”, com 68,81. Já a dimensão

“Oportunidades” registrou o menor resultado, com 46,82, mantendo o padrão observado desde as edições anteriores.

“O IPS mede resultados e não volume de investimentos, ou riquezas, nos interessa saber se os serviços públicos estão, de fato”, sendo entregues aos cidadãos”, afirma Melissa Wilm, coordenadora do IPS Brasil.

70,9 PONTOS, EM CEM POSSÍVEIS, FOI A NOTA DE RIBEIRÃO NO IPS

Ribeirão Preto teve 54,54 pontos, o menor desempenho entre os três grupos avaliados. Nesse item, o estudo considera, entre outros aspectos, acesso à Justiça, oferta de lazer e cultura, existência de praças e parques, população em situação de rua, violência contra minorias e acesso ao ensino superior.

RESULTADO

O resultado colocou Ribeirão Preto acima da média estadual e à frente de grandes cidades brasileiras. No topo do ranking nacional ficou Gavião Peixoto (SP), seguida por Jundiá (SP) e Osvaldo Cruz (SP). Entre as

piores colocações apareceram Uiramutã (RR), Jacareacanga (PA) e Alto Alegre (RR). Na região, Sertãozinho somou 68,53 pontos e ficou na 127ª posição nacional.

ESTADOS

O IPS também também avalia o desempenho médio dos estados brasileiros. Distrito Federal, São Paulo e Santa Catarina foram os mais bem colocados. Na outra ponta, Pará, Maranhão e Acre. No ranking dos estados do IPS Brasil 2026, o Distrito Federal (1º), São Paulo (2º) e Santa Catarina (3º) apresentam as melhores pontuações, destacando-se no mapa com os níveis mais elevados de progresso social. Na outra ponta, os menores desempenhos concentram-se nas regiões Norte e Nordeste, com Acre (25º), Maranhão (26º) e Pará (27º) ocupando as últimas posições do ranking.

COTIDIANO

COMPLEXO SÃO BENTO

Construtora pede aval para transformar Mosteiro em 'Mall'

Projeto prevê revitalização e ampliação do prédio histórico, com implantação de lojas e prestadores de serviço

WALTER DUARTE
redacao@jornalribeirao.com.br

A CCU (Comissão de Controle Urbanístico) da Secretaria de Planejamento e Desenvolvimento Urbano de Ribeirão Preto tornou público esta semana o EIV (Estudo de Impacto de Vizinhança) de um projeto para dar novo destino ao prédio histórico do antigo Mosteiro, que integra o complexo do Morro do São Bento. Uma construtora quer transformar o imóvel em um "Mall", com a implantação de lojas e prestadores de serviço.

A projeto prevê a revitalização do espaço e uma ampliação de cerca de 700 metros quadrados. O valor do investimento não foi di-

vulgado.

O conjunto comercial será composto por espaços destinados a comércio, serviços e atividades de alimentação, bem como áreas de convivência e permanência de usuários.

Entre os elementos previstos estão um deck com área de café, espaços destinados à instalação de food trucks, áreas de estar com mobiliário urbano, espaço pet, playground e áreas paisagísticas.

A comissão é responsável por avaliar o impacto de empreendimentos comerciais, industriais e residenciais em áreas como trânsito, saúde, educação e saneamento, além de definir eventuais contrapar-

tidas dos empreendedores por conta desses efeitos. Por lei, estudos submetidos ao órgão precisam ser divulgados antes da primeira análise pela CCU.

Esta é a segunda vez que uma empresa privada tenta dar novo destino ao Mosteiro de São Bento. Em 2020, um grupo de ensino tentou transformar o espaço em uma faculdade, mas a ideia acabou não evoluindo.

HISTÓRIA

O Mosteiro foi inaugurado em 1948 e funcionou até 1997. As atividades monásticas e religiosas da congregação funcionam hoje na Basílica Menor de Santo Antônio de Pádua, localizada no bairro Campos Elíseos.



Fachada do Mosteiro, no Complexo do Morro de São Bento: novo destino

CAMPANHA DO
AGASALHO 2026

TEM CALOR PARADO NO SEU ARMÁRIO

O QUE DOAR?

- Agasalhos
- Cobertores
- Toucas e meias
- Mantas e roupinhas pet
- Casinhas e caminhas pet

Quando o frio aperta, Ribeirão abraça!

FUNDO SOCIAL DE SOLIDARIEDADE RIBEIRÃO PRETO

Prefeitura da Cidade de **BEIRÃO PRETO**



RIBEIRÃO PRETO 170 ANOS

FAÇA PARTE DESTA
HOMENAGEM HISTÓRICA!

Em 2026, Ribeirão Preto celebra 170 anos de história, desenvolvimento e conquistas. Para marcar essa data tão especial, o Jornal Ribeirão, em sua edição impressa comemorativa, convida empresas, instituições, profissionais e cidadãos a participarem desta grande homenagem à cidade.

- Anuncie na edição especial dos 170 anos de Ribeirão Preto e associe sua marca a um dos momentos mais importantes da história do município.

- Valorize sua empresa perante milhares de leitores
- Demonstre seu orgulho por Ribeirão Preto
- Fortaleça sua presença junto à comunidade regional
- Participe de uma publicação histórica e colecionável

Esta é uma oportunidade única para celebrar o passado, reconhecer o presente e acreditar no futuro de uma das cidades mais importantes do interior do Brasil.

RESERVE SEU ESPAÇO PUBLICITÁRIO
E PARTICIPE DESTA EDIÇÃO ESPECIAL.

CIRCULAÇÃO
RESERVAS
ENTREGA MATERIAL
FORMATO

**18 DE JUNHO
ATÉ 16 DE JUNHO
17 DE JUNHO
BERLINER**

 jornalribeirao.com.br

www.jornalribeirao.com.br

COMERCIAL
comercial@jornalribeirao.com.br

REDAÇÃO
redacao@jornalribeirao.com.br

SAÚDE

CÂNCER

Ministério anuncia R\$ 100 milhões para pesquisa em Ribeirão Preto

Nove em cada dez pacientes submetidos ao tratamento CAR-T Cell apresentaram redução ou desaparecimento do tumor

DA REDAÇÃO

O ministro da Saúde, Alexandre Padilha, acompanhou nesta quarta-feira (10), em São Paulo, a apresentação dos resultados preliminares da terapia CAR-T Cell desenvolvida no Brasil. O tratamento demonstrou eficácia de 87,5% em pacientes com cânceres hematológicos, especialmente linfoma, com redução significativa ou desaparecimento completo dos tumores. Considerado um avanço da ciência nacional, o estudo clínico recebeu investimento de R\$ 100 milhões do Governo Federal e já foi aplicado em 25 pacientes do Sistema Único de Saúde (SUS).

O projeto é realizado pelo Hemocentro de Ribeirão Preto em parceria com a Universidade de São Paulo (USP) e o Instituto Butantan, voltados a dois dos tipos mais agressivos de câncer no sangue: Leucemia Linfóide Aguda B e Linfoma Não-Hodgkin B. Atualmente, o tratamento no exterior custa em média R\$ 500 mil dólares por paciente.

“Os resultados são muito animadores. Os pacientes já haviam passado por diversas linhas de tratamento, como quimioterapia, radioterapia e transplante, e encontram nessa nova terapia uma nova esperança de cura e qualidade de vida. Estamos construindo a maior rede pública de pre-



Ministro Alexandre Padilha em visita aos pesquisadores: expectativa é de registro da terapia na Anvisa

REGIÃO RECEBEU 66 VEÍCULOS PARA ATENDIMENTO À SAÚDE

A programação em Ribeirão Preto incluiu ainda a entrega de 66 veículos para transporte de pacientes e duas unidades odontológicas móveis destinadas ao fortalecimento da assistência em saúde na região. Segundo o ministro, os veículos fazem parte do programa Agora Tem Especialistas. Na região, 66

unidades serão distribuídas para mais de 50 municípios. Também foram entregues duas unidades odontológicas móveis para ampliar o atendimento em áreas rurais e regiões periféricas.

Para Padilha, os investimentos apresentados demonstram como a articulação entre universidades, institutos de pesquisa e o SUS

venção, diagnóstico e tratamento do câncer do mundo. Atualmente, 96% dos tratamentos oncológicos já são ofertados pelo SUS”, destacou Padilha.

A expectativa é que, com a confirmação dos resultados e o registro sanitário da

Agência Nacional de Vigilância Sanitária (Anvisa), a terapia CAR-T passe a ser oferecida em todo o território nacional. A tecnologia é considerada menos agressiva do que as abordagens convencionais, como quimioterapia e radioterapia.

Programa Genoma SUS em nova fase

Outro destaque da agenda foi o anúncio da segunda fase do Genoma SUS, programa que reúne universidades, hospitais e centros de pesquisa para ampliar o conhecimento sobre a diversidade genética da população brasileira e fortalecer a medicina de precisão no País.

Padilha lembrou que o projeto existe desde 2020 e recebeu novo apoio federal em 2023 para ampliar sua abrangência. Agora, a nova etapa contará com investimento de R\$ 180 milhões do Ministério para ampliar a participação de universidades e serviços do SUS. “O Brasil é um dos países com maior diversidade genômica do mundo. Isso faz do

País um ambiente com enorme potencial para o desenvolvimento de novos medicamentos e pesquisas clínicas”, afirmou o ministro.

Segundo ele, os recursos permitirão a entrada de novas universidades e hospitais do SUS na iniciativa, ampliando a capacidade nacional de diagnóstico e pesquisa genética. Entre os exemplos citados está o sequenciamento do exoma, ferramenta utilizada para identificar doenças raras. De acordo com o ministro, exames que antes levavam anos para fornecer um diagnóstico podem permitir a identificação dessas doenças nos primeiros meses de vida.

**Faça seu evento muito mais divertido e animado com...
CARICATURAS AO VIVO!**

**ENQUANTO SEU EVENTO ACONTECE...
FAZEMOS CARICATURAS DOS CONVIDADOS.**

CASAMENTOS - ANIVERSÁRIOS - CORPORATIVOS - PALESTRAS - FORMATURAS - EXPOSIÇÕES - FEIRAS

16 99751 8550

www.josubarroso.com

ECONOMIA

LEÃO DO BEM

Destinação local para Imposto de Renda cresce mais de 18%

Mais de R\$ 6 milhões foram destinados por contribuintes para entidades de Ribeirão Preto; potencial, entretanto, supera os R\$ 91 milhões

DA REDAÇÃO
redacao@jornalribeirao.com.br

Ribeirão Preto registrou crescimento de 18,3% no volume de recursos destinados por contribuintes aos fundos municipais da criança e do adolescente e da pessoa idosa em 2026. Neste ano, o total superou os R\$ 6 milhões, ante R\$ 5,1 milhões em 2025. Também houve aumento - menor - no total de pessoas que fizeram a destinação. Entidades do terceiro setor, entretanto, acreditam em espaço para melhora.

Também houve alta no número de contribuintes que aderiram à destinação: de 1.858 no ano passado para 1.887 neste ano. Do total arrecadado, cerca de 48,6% foi direcionado ao Fundo da Criança e do Adolescente, que recebeu aproximadamente R\$ 2,96 milhões.

O resultado desse ano fez Ribeirão Preto subir do 10º para o 9º lugar no ranking nacional de destinações, à frente de várias capitais. No cenário paulista, Ribeirão Preto manteve o 2º lugar atrás, apenas, da cidade de São Paulo.

“A cada ano a mensagem da campanha se propaga mais e assim, com persistência, vamos conscientizando os ribeirões-pretanos de que eles têm o poder de escolher destinar até 6% do Imposto de Renda devido às causas sociais, em vez de deixar que esse

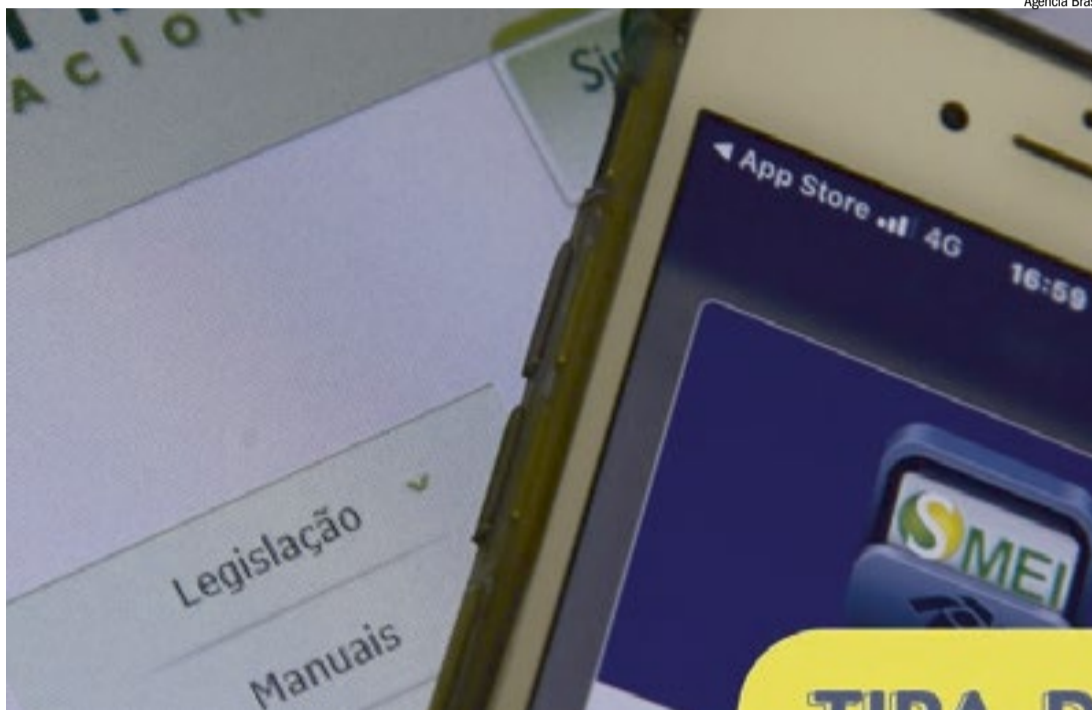

Imposto de Renda: Ribeirão é vice-campeã em destinação de recursos

recurso vá para a União”, destaca Paulo César Garcia Lopes, presidente do Sincovarp (Sindicato do Comércio Varejista) e CDL RP (Câmara de Dirigentes Lojistas).

DESTINAÇÃO

Já o Fundo da Pessoa Idosa ficou com 51,4% dos valores, o equivalente a cerca de R\$ 3,13 milhões. Com o resultado, Ribeirão Preto subiu do 10º para o 9º lugar no ranking nacional de destinações e manteve a 2ª posição no Estado de São Paulo, atrás apenas da capital. Apesar do avanço, os dados ainda mostram grande espaço para crescimento. Segundo a Receita Federal, o potencial de destinação do

município é de aproximadamente R\$ 91,9 milhões, valor muito acima do que foi efetivamente encaminhado neste ano.

RECURSOS

Os recursos destinados aos fundos municipais são geridos pelos respectivos conselhos, formados por representantes do poder público e da sociedade civil.

Apenas projetos cadastrados e homologados podem receber os valores, conforme critérios definidos em lei. A destinação permite que parte do Imposto de Renda devido permaneça no município, financiando ações voltadas a crianças, adolescentes e idosos.

‘SOCIEDADE DEVE COMPRAR INICIATIVA’

Segundo dados da Receita Federal, o potencial de destinações de Ribeirão Preto é de aproximadamente R\$ 91,9 milhões, valor muito superior ao que foi efetivamente destinado nesse ano (R\$ 6.094.404,75).

No entender de Paulo César Garcia Lopes, presidente do Sincovarp, existe espaço para a ampliação dos recursos e é necessário que a sociedade compre a iniciativa.

“Isso é ajudar no fortalecimento do Terceiro Setor e, ao mesmo tempo, fortalecer a economia local uma vez que são recursos que ficam aqui”, informa.

EMPREGO

Agência Brasil



Mutirão acontece em 16 de junho no terminal rodoviário

Mutirão na rodoviária oferece mais de 800 vagas

O Terminal Rodoviário de Ribeirão Preto recebeu, no dia 16 de junho, das 10h às 13h, mais uma edição do Mutirão do Emprego, com oferta de 800 oportunidades entre vagas formais, estágios e postos para jovens aprendizes. A participação é gratuita. Para concorrer, os candidatos devem comparecer ao local com documento oficial com foto e currículo impresso.

O mutirão reunirá empresas de diferentes segmentos, com oportunidades para contratação imediata e salários que podem superar os R\$ 5 mil. As vagas são destinadas a diversas áreas, entre elas logística, comércio, construção civil, administrativo, saúde, mecânica automotiva e industrial, limpeza, atendimento em telemarketing e jovem aprendiz.

O mutirão é organizado pelo Instituto Brasileiro do Emprego e Empreendedorismo (IBEE), em parceria com a Socicam, a Prefeitura de Ribeirão Preto, o Sincomerciários, o Sincovarp e a CDL, dentro do programa Emprega Mais Ribeirão.

A MAIOR
DO BRASIL
EM
RIBEIRÃO

JORNALISMO
24 HORAS



JP
NEWS
107,5 FM

DICAS IMPORTANTES PARA A COMPRA DO *Primeiro imóvel*

Advogado especializado explica quais pontos merecem atenção antes da assinatura e reúne 10 dicas para compradores iniciantes

O interesse dos brasileiros pela compra do primeiro imóvel segue em alta em 2026, impulsionado principalmente pela busca por segurança patrimonial e pela retomada da confiança no mercado imobiliário. Em meio ao aumento da procura por imóveis na planta, especialistas alertam que o sonho da casa própria também exige cuidados jurídicos e financeiros para evitar prejuízos futuros.

Estudo Indicadores Imobiliários Nacionais, da CBIC (Câmara Brasileira da Indústria da Construção) e da Brain Inteligência Estratégica, mostra que 49% dos brasileiros pretendem comprar um imóvel nos próximos 24 meses. O índice ficou em 50% no quarto trimestre de 2025 e em 44% no mesmo período do ano anterior.

De acordo com o advogado especialista em Direito Imobiliário Daniel Vicentini, muitos consumidores acabam focando apenas no valor da entrada e das parcelas iniciais, sem avaliar cláusulas importantes do contrato e o histórico da incorporadora. “Comprar um imóvel na planta pode representar uma excelente oportunidade financeira, mas também exige cautela. O consumidor precisa entender exatamente o que está assinando, quais são os riscos envolvidos e quais custos poderão surgir durante a obra”, afirma o especialista.

Segundo ele, fatores como atraso na entrega, cobrança de taxas não previstas, correção monetária do saldo devedor e problemas estruturais estão entre as principais causas de conflitos judiciais envolvendo imóveis na planta.

“O comprador não pode tratar a aquisição do imóvel apenas como uma decisão emocional. É um compromisso de longo prazo, que impacta diretamente a vida financeira da família e exige análise técnica do contrato e da saúde da incorporadora”, destaca Vicentini.

O especialista reforça que o atual cenário do mercado, com grande oferta de empreendimentos e diferentes modalidades de financiamento, torna ainda mais importante a análise detalhada das condições contratuais antes da assinatura.

DEZ DICAS PARA QUEM VAI COMPRAR O PRIMEIRO IMÓVEL NA PLANTA

1 – Verificar o histórico da incorporadora

Quantidade de obras já entregues, histórico de atrasos e ações judiciais relacionadas a vícios construtivos.

2 – Verificar benefícios fiscais do empreendimento

Checar se o imóvel está enquadrado em programas como HIS, HMP ou Minha Casa Minha Vida.

3 – Analisar o orçamento familiar

Avaliar cuidadosamente a capacidade de pagamento e financiamento.

4 – Acompanhar o andamento da obra

Confirmar se o cronograma está sendo cumprido pela incorporadora.

5 – Conferir prazo de entrega e cláusula de tolerância

Verificar se o contrato prevê prazo adicional de até 180 dias para entrega.

6 – Verificar separação entre corretagem e valor do imóvel

O contrato deve distinguir claramente os custos envolvidos.

7 – Atenção ao contrato de repasse

Em financiamentos ao final da obra, verificar se há previsão de prorrogação do vencimento em caso de atraso na entrega.

8 – Entender a incidência do INCC

No crédito associativo, pode haver cobrança de correção sobre o valor financiado.

9 – Avaliar regras de correção monetária

Contratos inferiores a 36 meses não podem prever correção mensal do saldo devedor.

10 – Formalizar promessas por escrito

Tudo o que for prometido pelo corretor deve constar documentalmente no contrato.

DICA EXTRA

Consulte sempre um advogado especializado em Direito Imobiliário antes de fechar negócio.

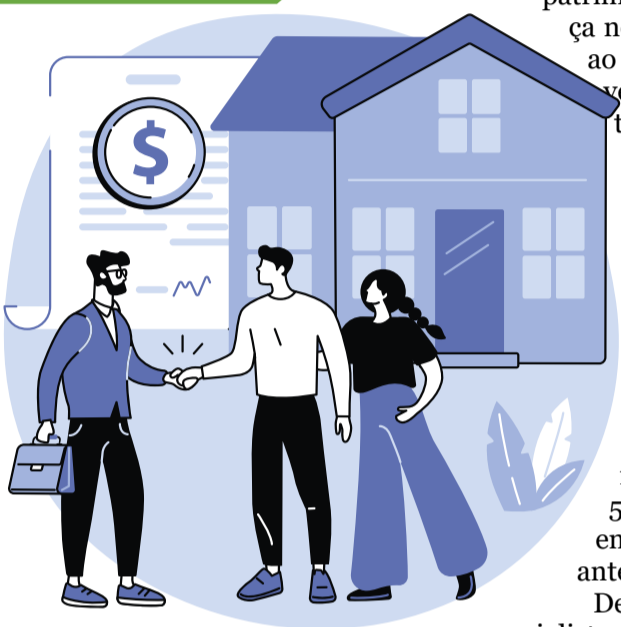

SKY-Consultoria em leilões

**COMPRE SEU IMÓVEL
COM PREÇOS ATÉ 50%
ABAIXO DO VALOR
DE MERCADO**

ASSESSORAMENTO E ANÁLISE
DE DÍVIDAS PARA GARANTIR
SUA SEGURANÇA

16 98177-8254
RUA EDUARDO PRADO, 720.
VILA TIBÉRIO - RIBEIRÃO PRETO

SKY
Consultoria em leilões

MERCADO

ELETRIFICAÇÃO

GWM transforma Haval H6 em híbrido plug-in flex

Tecnologia desenvolvida no Brasil melhora o desempenho, autonomia e eficiência do maior sucesso de vendas da marca chinesa no país

DA REDAÇÃO
redacao@jornalribeirao.com.br

A GWM Brasil anuncia a chegada da linha Haval H6 2027 com motorização flex, um marco para a indústria automotiva nacional. A família do SUV elétrico mais vendido do país agora pode rodar com gasolina ou etanol em todas as versões, tornando-se a primeira linha de veículos híbridos plug-in flex fabricada no Brasil.

“O Brasil tem uma das matrizes energéticas mais limpas do mundo e o etanol é um ativo estratégico para a mobilidade sustentável. O Haval H6 flex representa um passo importante nessa direção. Desenvolvemos uma tecnologia pensada para as necessidades do consumidor brasileiro, reforçando nosso compromisso de longo prazo com o país e com a produção local”, afirma Diego Fernandes, COO da GWM Brasil.

Para receber a nova motorização flex, o conjunto mecânico do Haval H6 passou por uma ampla evolução técnica. O projeto do motor 1.5 Turbo incorporou novas bombas de combustível de baixa e alta pressão compatíveis com etanol hidratado, bicos injetores com geometria específica para as características de atomização do combustível, além de velas de ignição desenvolvidas para as condições de combustão do etanol em Ciclo Miller.

Os componentes internos do motor também foram revisados. Sedes de válvulas, juntas, vedações e demais peças em contato com o combustível receberam materiais compatíveis com o uso prolongado de etanol. Tratamentos especiais de superfície foram aplicados em componentes internos para garantir durabilidade mesmo com utilização de E100.

Outro diferencial é a adoção de um sensor de etanol integrado ao sistema de gerenciamento eletrônico. Com auxílio de algoritmos desenvolvidos pela GWM, o veículo identifica em tempo real qualquer proporção de mistura entre gasolina e etanol e recalibra automaticamente a estratégia de funcionamento do motor, de



Tecnologia passou por mais de 400 mil quilômetros de testes



Interior recebeu atenção especial para aprimorar ergonomia



Todas as versões do modelo passam a aceitar etanol e gasolina

forma imperceptível para o motorista.

A linha Haval H6 2027 será composta pelas versões HEV ONE, HEV2, PHEV19, PHEV35 e GT. O retorno do HEV ONE acontece agora em sua configuração definitiva. A linha está disponível nas concessionárias da marca, no site oficial e no

seu e-commerce desde terça, 9 de junho. Os preços são de R\$ 199.900 para a HEV ONE (reajuste de apenas R\$ 900 apesar da nova tecnologia flex), R\$ 225.000 para a HEV2, R\$ 250.000 para a PHEV19, R\$ 290.000 para a PHEV35 (alteração de R\$ 1.000) e R\$ 326.000 para a GT.

AUTO FOCO



Amphicar: o carro que “navegou”

GABRIEL YUKI



ENTRE CENTENAS DE VEÍCULOS CLÁSSICOS QUE PARTICIPARAM DO 11º EBAA (ENCONTRO BRASILEIRO DE AUTOS ANTIGOS), REALIZADO EM ÁGUAS DE LINDÓIA DO DIA 04 A 07 DE JUNHO DE 2026, UM MODELO EM ESPECIAL CHAMOU MINHA ATENÇÃO PELA PROPOSTA INUSITADA.

Em meio a esportivos, sedãs luxuosos e clássicos nacionais, o Amphicar se destacou como um dos veículos mais diferentes e interessantes presentes no evento.

À primeira vista, ele parece apenas um conversível europeu dos anos 1960. No entanto, basta observar mais atentamente para perceber que estamos diante de algo muito especial: um carro capaz de rodar normalmente pelas ruas e também navegar em rios, lagos e represas.

O Amphicar 770 foi lançado em 1961 pela empresa alemã Amphicar Corporation, idealizado pelo engenheiro alemão Hans Trippel, um pioneiro no desenvolvimento de veículos anfíbios. Seu nome é uma combinação das palavras “amphibious” (anfíbio) e “car” (carro), resumindo perfeitamente sua proposta.

O número 770 fazia referência ao desempenho prometido pelo fabricante: cerca de 7 nós na água (aproximadamente 13 km/h) e 70 mph em terra, equivalentes a cerca de 112 km/h. Embora não fosse um esportivo veloz nem uma embarcação rápida, o Amphicar entregava algo que nenhum outro automóvel de produção em série oferecia na época: a possibilidade de simplesmente entrar na água e continuar o passeio.

Debaixo da carroceria estava um motor de quatro cilindros de 1.147 cm³, proveniente dos modelos da fabricante britânica Triumph Motor Company. O propulsor entregava aproximadamente 43 cavalos de potência e era combinado a uma transmissão manual de quatro marchas. Para navegar, duas hélices instaladas na parte traseira entravam em ação, impulsionando o veículo na água.

A engenharia por trás do Amphicar impressiona até hoje. Sua carroceria era totalmente vedada para garantir a flutuação, enquanto o sistema de direção atuava tanto em terra quanto na água. O motorista simplesmente conduzia o veículo até a margem, entrava na água e seguia navegando sem precisar de qualquer transformação complexa.

Entre 1961 e 1968 foram produzidas pouco mais de 3.800 unidades, sendo a maioria destinada ao mercado norte-americano. Atualmente, o Amphicar é considerado uma verdadeira raridade mundial e figura entre os veículos mais desejados por colecionadores de modelos exóticos e históricos.

Durante minha visita ao 11º EBAA, em Águas de Lindóia, foi impossível não parar para admirar esse exemplar. Em um evento conhecido por reunir alguns dos automóveis mais importantes da história, o Amphicar conseguiu se destacar justamente por representar algo único. Afinal, não é todo dia que encontramos um veículo capaz de enfrentar o trânsito e, poucos minutos depois, navegar tranquilamente sobre a água.

Mais do que um carro antigo, o Amphicar é um símbolo de uma época em que a indústria automotiva ousava sonhar alto e transformar ideias aparentemente impossíveis em realidade. E foi exatamente essa mistura de criatividade, engenharia e exclusividade que fez dele um dos carros mais curiosos e diferentes que passaram pelos corredores do 11º EBAA, arrancando olhares, sorrisos e muita admiração dos visitantes.

ESPORTES

WILSON ROCHA



COBRANÇA

Torcida do Botafogo protesta pichando gramado de CT

Time de Ribeirão Preto completou 10 jogos sem vencer no Campeonato Brasileiro da Série B, sua pior série nessa divisão em toda a história

DA REDAÇÃO
redacao@jornalribeirao.com.br

O gramado do centro de treinamento do Botafogo S/A anexo ao estádio Santa Cruz amanheceu com o gramado pichado pelos torcedores do clube.

O protesto da torcida acontece no momento em que time completou 10 jogos sem vencer no Campeonato Brasileiro da Série B.

Os principais alvos de questionamento são Adalberto Baptista, presidente do Conselho de Administração da SA, e Filipe Souto, executivo de futebol da equipe.

Na noite desta segunda-feira(8) o Botafogo perdeu para o Vila Nova por 1 a 0 em Goiás. Os jogadores, contudo, não foram poupados.

A irritação da torcida não foi só com o resultado, mas com a forma que time vem se comportando dentro de campo.

Mesmo tendo em média de 6 a 7 dias para treinar a equipe vem demonstrando pouco entrosamento, muitos erros em campo, a ponto do próprio técnico Claudio Tencati fazer cobranças duras publicamente em suas entrevistas coletivas.

“O comportamento da equipe não me agradou, principalmente na competitividade, deixamos muito a desejar nesse critério e deixamos o Vila nos envolver. Criamos algumas alter-



Gramado do centro de treinamento foi vandalizado após derrota

nativas, um volume de jogo até grande, equilibramos na bola parada, chegamos com perigo, tivemos chance de abrir o placar numa bola na trave do Morelli, continuamos pressionando, mas sofremos o gol e aí o primeiro tempo foi muito irregular”, disse o treinador após a úl-

tima derrota.

Esta é a pior sequência da história do Botafogo na era de pontos corridos da competição nacional.

O próximo jogo será contra o Operário de Ponta Grossa do Paraná no domingo às 19h no estádio Santa Cruz.



Empresário e advogado Marcelo Zaparoli vai trabalhar no Comercial

COMERCIAL TEM NOVO CEO

O Comercial Futebol Clube anunciou a chegada do empresário e advogado Marcelo Zaparoli para ocupar o cargo de CEO. A contratação integra o processo de reestruturação administrativa e profissionalização da gestão do clube de Ribeirão Preto. Com experiência na área esportiva, Zaparoli já participou da administração do Tupã Futebol Clube. No Comercial, o novo CEO atuará ao lado do presidente Wesley Rios na organização dos processos internos e no planejamento das próximas etapas do projeto desenvolvido pela diretoria. A expectativa é que o dirigente contribua para fortalecer a estrutura administrativa do Leão do Norte e preparar o clube para os desafios esportivos e financeiros dos próximos anos.

CURIOSIDADES DA COPA

Esta será a maior copa de todos os tempos. Com um número maior de seleções participantes (48 em vez de 32), a Copa de 2026 se torna a mais inclusiva de todas as Copas do Mundo. Serão 104 partidas, o maior número da história, distribuídas em 12 grupos com quatro equipes cada. Outra curiosidade é que o Estádio Azteca será o primeiro da história a sediar três aberturas de Copa do Mundo (1970, 1986 e 2026). A edição também inaugura outro marco: será disputada simultaneamente em três países: México, Estados Unidos e Canadá, ampliando a dimensão territorial do torneio e a participação direta das torcidas em diferentes regiões.

ONDE ASSISTIR

Esta será a Copa do Mundo com mais transmissões na internet no Brasil e a bola já está rolando. Saiba onde assistir os jogos.

TV Aberta: TV Globo e SBT.

TV Fechada: SporTV.

Internet e Streaming: CazéTV, N Sports, eGloboPlay

TRANSPARÊNCIA, ASSERTIVIDADE E CONFIANÇA NA GESTÃO

TRANSPARÊNCIA FINANCEIRA

Relatórios objetivos e acessíveis a todos os condôminos.

ASSEMBLEIAS COM SEGURANÇA JURÍDICA

Condução organizada e dentro das normas legais.

GESTÃO ASSERTIVA

Eficiência, controle de custos e valorização do patrimônio.

Procura uma administração condominial eficiente, com foco em prestação de contas clara e decisões seguras em assembleias? Entre em contato e conheça nossas diferenciais.

grupoarcon.com.br

(16) 3043-1235

GRUPO ARCON
ADMINISTRAÇÃO CONDOMINIAL E TERCEIRIZAÇÃO DE SERVIÇOS



IMPRESSO OU DIGITAL

INFORMAÇÃO COM CREDIBILIDADE SEMPRE NA PALMA DA MÃO.

Você, leitor do Jornal Ribeirão também participa de nossas pautas e, atendendo às suas solicitações, você já tem bons motivos para **acessar, comentar, compartilhar, curtir, postar e divulgar.**



www.jornalribeirao.com.br

Acesse o portal do Jornal Ribeirão e compartilhe informação com a credibilidade e o compromisso com a apuração.



Na internet

LEIA O QR CODE E TENHA ACESSO A TODO O CONTEÚDO DE NOSSO PORTAL



Edição Digital

LEIA O QR CODE E ACESSE A VERSÃO ONLINE DO JORNAL RIBEIRÃO



Contribua e apoie

COM QUALQUER VALOR, CONTRIBUA PARA MANTER A DISTRIBUIÇÃO GRATUITA. PIX 12.884.377/0001-30



JORNAL RIBEIRÃO

A RENOVACÃO DO JORNAL IMPRESSO

redacao@jornalribeirao.com.br
comercial@jornalribeirao.com.br

HUMOR | JOSÚ BARROSO



CULTURA

ATRAÇÕES

Shoppings de Ribeirão em clima de Copa do Mundo

Exposições, arenas temáticas, espaços de troca de figurinhas e transmissões de jogos movimentam empreendimentos da cidade

REDAÇÃO
redacao@jornalribeirao.com.br

A Copa do Mundo de 2026 já começou a transformar os shoppings de Ribeirão Preto e região em pontos de encontro para torcedores, colecionadores e famílias. Com programações especiais inspiradas no maior evento esportivo do planeta, os empreendimentos apostam em exposições, espaços interativos, atividades infantis, transmissões de partidas e áreas dedicadas à tradicional troca de figurinhas.

No Shopping Santa Úrsula, a principal atração é a exposição inédita sobre a evolução das bolas utilizadas nas Copas do Mundo. Instalada no Piso 1, a mostra reúne modelos históricos que ajudam a contar a trajetória do torneio desde 1930, revelando as mudanças de design, materiais e tecnologia.

O percurso ocupa cerca de 100 metros quadrados e apresenta exemplares que marcaram diferentes gerações de torcedores. Entre os destaques está uma bola autografada por Pelé, considerada uma das peças mais valiosas do acervo.

Já o Ribeirão Shopping apostou em uma programação voltada à diversão das crianças e à paixão dos colecionadores. A Arena Torcedor, instalada na Praça de Eventos B, reúne atrações inspiradas no futebol, como chute ao alvo, piscina de bolinhas, cama elástica, futebol sentado e atividades recreativas temáticas.

Ao lado da arena, o empreendimento montou um estande oficial dedicado ao álbum da Copa do Mundo de



Ribeirão Shopping conta com estande oficial dedicado ao álbum

2026, com espaço para compra e troca de figurinhas.

No Iguatemi, a Copa ganhou uma programação que combina entretenimento, gastronomia e interação. Localizada no piso superior, a Arena do Álbum funciona diariamente com espaço para troca de figurinhas, mesas de pebolim, futebol de botão e partidas de SubSoccer, modalidade disputada sob uma mesa.

Além das atividades gratuitas, o shopping também preparou estrutura para transmissão dos jogos da Seleção Brasileira e ações especiais em restaurantes como Outback, Coco Bambu e Empório Santa Therezinha. A proposta é transformar o período em uma experiência completa, unindo esporte, lazer e gastronomia.

O Santa Maria Outlet, em

Cravinhos, inaugura em 11 de junho a Arena da Torcida, espaço temático com mais de 300 metros quadrados dedicado à Copa do Mundo. A estrutura contará com telão de LED para transmissão das partidas, arquibancada, jogos interativos, desafios esportivos, atividades infantis e apresentações culturais. A participação nas atividades será gratuita.

O Novo Shopping também aderiu ao clima da competição. O empreendimento disponibilizou um espaço permanente para troca de figurinhas no corredor de acesso à Portaria 1, equipado com mesas, assentos e uma área instagramável composta por seis painéis que celebram as conquistas da Seleção Brasileira. O local aposta na convivência e na nostalgia.

GASTURISTANDO

O Pódio da Boemia

HELEN RAVAGNOLI



A noite de premiação do Comida di Buteco 2026 transformou o Bar Barbaceña em um verdadeiro caldeirão de emoções. Em uma festa inesquecível, o circuito de Ribeirão Preto conheceu os seus grandes vencedores após uma disputa acirrada entre 32 casas. Eleitos pelo voto do público e de um júri especializado — que avaliaram petisco, atendimento, higiene e a temperatura da bebida — os três campeões provaram que dominam a arte da engenharia de boteco e da hospitalidade.

Agora, o grande medalhista de ouro carimba o passaporte para representar Ribeirão Preto na etapa nacional, concorrendo ao título máximo de Melhor Buteco do Brasil! Prepare o roteiro e confira quem são os donos do pódio em 2026:

1º Lugar: Bar Empório Paulistano

O grande vencedor da edição conquistou o público e os jurados com o “Espetinho do Popeye”, um espeto de carne de porco estruturado e recheado com espinafre, alho-poró e queijo derretido, respeitando magistralmente o tema “Verduras”. A casa é famosa pela excelência no atendimento e por sua atmosfera legitimamente boêmia.

Rua Cesário Motta, 1469 - Jardim Paulistano.

Funcionamento: Quarta a sexta, das 17h às 23h; Sábados, das 12h às 23h; Domingos, das 11h às 17h.

2º Lugar: Federal Bar

Consagrado com a medalha de prata, o Federal Bar levou para a mesa o criativo “Incrível Rúcula”, apresentando um filé de frango delicadamente marinado no vinho branco, empanado com técnica impecável e finalizado com uma crosta marcante de pesto de rúcula. É o ponto de encontro perfeito para quem busca petiscos técnicos e cerveja trincando.

Rua Daniel Kujawski, 930 - Jardim Macedo.

Funcionamento: Segunda a sábado, das 16h às 23h.

3º Lugar: Empório Mobiglia

O tradicionalíssimo Empório Mobiglia garantiu o terceiro lugar do pódio com o combo “Clássicos do Marcelino”. A composição trouxe pastéis de escarola com bacon e queijo, ao lado de coxinhas de escarola com carne seca, escoltados por um vinagrete de alho-poró picante e pimenta artesanal da casa. Um clássico da gastronomia de raiz do centro da cidade.

Rua Saldanha Marinho, 1136 - Centro.

Funcionamento: Segunda a sexta, das 9h às 18h30; Sábados, das 9h às 14h.

O Comida di Buteco cumpre, mais uma vez, sua missão de transformar vidas através da cozinha raiz. Parabéns aos vencedores, que movimentam a economia local, elevam o Ticket Médio através de experiências inesquecíveis e preservam a nossa cultura. Agora, estamos todos na torcida pelo Empório Paulistano na etapa nacional. Ribeirão Preto está muito bem representada!

MEMÓRIA



VILA FAMOSA - Inauguração da Vila Virgínia, com a presença de autoridades, em foto datada de 1924. Ao centro, Álvaro de Lima, caixeiro-viajante responsável pela criação do bairro, que hoje dá nome a uma das principais vias da localidade. A escolha, por sinal, é uma homenagem à esposa dele. Com população aproximada de 25 mil pessoas, a Vila é um dos bairros mais tradicionais da cidade.

CRUZADAS

PALAVRAS CRUZADAS DIRETAS

www.coquetel.com.br

© Revistas COQUETEL

| | | | | | | | | | | | |
|--------------------------------|---|--|---|-------------------|---|-------------------|---|-------------------------------------|---|------------------|---|
| A série A do Brasileiro (fut.) | ↓ | O que faz funcionar a lâmpada elétrica | ↓ | Parte de um porto | ↓ | Erva do chimarrão | ↓ | Profissional formado em Odontologia | ↓ | Obstáculo (fig.) | ↓ |
| Que traz novo vigor | → | ↓ | ↓ | ↓ | ↓ | ↓ | ↓ | ↓ | ↓ | ↓ | ↓ |
| Coleção de quadros | → | | | | | | | | | | |
| Objetivo planejado | → | | | | | | | | | | |
| Fazer (?): atrasar | → | | | | | | | | | | |
| | → | | | | | | | | | | |
| | → | | | | | | | | | | |
| | → | | | | | | | | | | |
| Grande, em inglês | → | | | | | | | | | | |
| Fazer versos | → | | | | | | | | | | |
| | → | | | | | | | | | | |
| | → | | | | | | | | | | |
| A pilha "palito" | → | | | | | | | | | | |
| "Amigo" do fulano | → | | | | | | | | | | |
| | → | | | | | | | | | | |
| | → | | | | | | | | | | |
| Transporte do extraterrestre | → | | | | | | | | | | |
| O último dente a nascer | → | | | | | | | | | | |
| | → | | | | | | | | | | |
| Anuros que coaxam no brejo | → | | | | | | | | | | |

BANCO 3/aaa — big — tab. 4/0vni. 5/paola. 6/pepino. 9/trambolho. 10/pinacoteca. 20

Solução

| | | | | | | | |
|---|---|---|---|---|---|---|---|
| V | M | V | S | V | G | O | |
| R | I | S | O | D | O | S | R |
| O | S | O | O | S | I | S | |
| G | V | E | J | O | I | | |
| V | M | R | N | L | I | N | A |
| N | O | N | V | R | C | I | S |
| O | R | V | E | T | V | A | D |
| H | L | O | P | O | V | V | V |
| L | O | S | H | M | I | R | |
| O | N | I | P | F | P | E | R |
| B | V | T | S | V | E | C | |
| W | E | N | E | V | L | E | W |
| V | C | E | T | O | C | N | I |
| V | O | D | A | L | O | N | E |
| T | | M | D | | P | | |

HORÓSCOPO

ÁRIES

21 DE MARÇO A 19 DE ABRIL
O período traz um forte impulso para você focar no autocuidado e arrumar as finanças. Com Marte pedindo mais estratégia, evite agir por puro impulso em discussões de trabalho. No amor, Vênus sugere que a prudência trará momentos doces. Uma dose extra de organização ajudará a dar conta dos estudos e das obrigações acumuladas. Use os dias para planejar os próximos passos com calma. Respire fundo antes de assinar papéis e aproveite a energia produtiva para se renovar de vez.

TOURO

20 DE ABRIL A 20 DE MAIO
Sua comunicação ganha um brilho especial estes dias. O Sol ilumina o setor material, mas o universo lembra que as melhores coisas da vida não têm um preço. No amor, expressar seus sentimentos profundos para o crush ou parceiro vai fluir com muita naturalidade e afeto. Evite a teimosia em debates familiares e tente ceder um pouco mais. Ótimo momento para rever gastos e se mimar com equilíbrio. Invista em boas conversas, conecte-se com sua essência e relaxe no final de semana.

GÊMEOS

21 DE MAIO A 20 DE JUNHO
O Sol brilha em seu signo trazendo magnetismo, energia e muito destaque. Suas ideias originais vão atrair contatos profissionais valiosos e abrir portas na carreira. É a hora perfeita para sair da zona de conforto e apresentar novos projetos. No amor, o clima é amigável e bem leve. Cuidado apenas para não iniciar muitas tarefas simultâneas, pois o excesso pode gerar cansaço mental. Canalize a sua vitalidade para focar nas prioridades reais e use seu charme para encantar.

CÂNCER

21 DE JUNHO A 22 DE JULHO
Mercúrio em seu signo intensifica a sensibilidade e favorece as conversas íntimas. É um excelente momento para curar antigas feridas e buscar a harmonia no lar. No trabalho, use a intuição para resolver problemas complexos. Lembre-se de não absorver o estresse alheio e estabeleça limites saudáveis. O amor pede conexões mais profundas e trocas sinceras. Tire um tempo para descansar a mente, nutrir sua espiritualidade e se acolher com carinho. Evite o drama e ouça o coração.

LEÃO

DE 23 DE JULHO A 22 DE AGOSTO
Vênus ingressa em seu signo e aumenta muito o seu poder de atração, autoestima e carisma. No campo profissional, seus talentos ocultos serão reconhecidos, trazendo novas chances de sucesso. Aproveite o período para inovar no visual e cuidar de si. No amor, o clima é de romance e muito entusiasmo, mas controle a necessidade de validação. Cultive amizades verdadeiras e evite gastos extravagantes. Use toda essa luz para liderar projetos e espalhar sua alegria por onde passar.

VIRGEM

23 DE AGOSTO A 22 DE SETEMBRO
Os astros convidam você a olhar além das cobranças diárias e focar mais nas parcerias humanas. Compartilhar os seus desafios profissionais trará soluções surpreendentes e apoio valioso. Na área financeira, o planejamento estratégico rende ótimos frutos. No amor, mostre mais a sua vulnerabilidade e permita-se receber carinho sem julgar tanto. Cuide da saúde evitando o perfeccionismo excessivo. Abra espaço para o novo, relaxe e lembre-se de que ninguém precisa fazer tudo só.

LIBRA

23 DE SETEMBRO A 22 DE OUTUBRO
A energia atual favorece os estudos, as viagens e a expansão de seus horizontes mentais. No trabalho, conexões com pessoas de fora trarão ótimos insights para o futuro. O amor pede conversas sinceras sobre os planos a longo prazo do casal. Para os solteiros, o momento instiga o interesse por quem compartilha dos mesmos ideais. Busque um equilíbrio real entre o dever e o lazer. Mantenha a mente aberta para novas filosofias e deixe que a harmonia guie os seus passos na semana.

ESCORPIÃO

23 DE OUTUBRO A 21 DE NOVEMBRO
O período é ideal para realizar uma verdadeira faxina interior e desaparecer do passado. Mudanças profundas em suas finanças ou investimentos podem surgir, pedindo sabedoria e cautela. No trabalho, sua perspicácia estará afiada para desvendar mistérios e resolver impasses. No amor, a intimidade e a paixão ganham força total. Evite sentimentos de controle ou ciúme bobo nas relações. Confie no processo de transformação, cuide da energia espiritual e fortaleça seu poder pessoal.

SAGITÁRIO

22 DE NOVEMBRO A 21 DE DEZEMBRO
A área das parcerias e dos relacionamentos está altamente iluminada pelo Sol estes dias. É o momento perfeito para consolidar laços amorosos ou fechar ótimos acordos comerciais. No trabalho, saiba ouvir a opinião dos colegas antes de impor suas vontades. No amor, o diálogo aberto trará uma cumplicidade maravilhosa. Evite promessas que não poderá cumprir devido ao entusiasmo. Cultive a paciência, celebre o afeto com quem ama e aproveite a energia de união que o céu oferece.

CAPRICÓRNIO

22 DE DEZEMBRO A 19 DE JANEIRO
Sua rotina profissional e os cuidados com o bem-estar ganham um excelente impulso astral. A disciplina em alta ajudará você a organizar o ambiente de trabalho e a focar na saúde. No amor, pequenos gestos do dia a dia vão demonstrar o seu carinho de forma muito sólida. Evite a rigidez excessiva com os subordinados ou familiares. Um projeto antigo pode finalmente sair do papel se você agir com pragmatismo. Mantenha os pés no chão, alimente-se bem e colha os frutos do foco.

AQUÁRIO

20 DE JANEIRO A 18 DE FEVEREIRO
Sua criatividade e a busca por prazer estão em destaque, trazendo muita leveza aos dias. No amor, a fase é cheia de romantismo, magnetismo e surpresas deliciosas com o crush ou parceiro. O trabalho se beneficia de suas ideias originais e de sua forte veia artística. Evite pressa nas decisões e respeite o tempo de amadurecimento das coisas. Divirta-se mais, pratique hobbies e não ligue tanto para cobranças externas. Permita-se brilhar e celebrar os bons momentos da vida.

PEIXES

19 DE FEVEREIRO A 20 DE MARÇO
O foco se volta totalmente para o lar, o conforto familiar e a segurança de suas emoções. Excelente período para redecorar a casa ou resolver pendências com parentes queridos. No trabalho, a introspecção trará ótimas respostas para os desafios atuais. No amor, o recolhimento a dois promete criar um clima de profundo acolhimento. Evite se sobrecarregar com as dores do mundo. Fortaleça suas bases afetivas, honre suas origens e tire um tempo para meditar e renovar a alma.

ENTRETENIMENTO

MÚSICA



Divulgação

Duda Beat apresenta em Ribeirão Preto a turnê "Acústico e Tal", com versões intimistas de sucessos

Duda Beat apresenta show intimista e gratuito

Cantora pernambucana traz a turnê "Acústico e Tal" ao Teatro de Arena, revisitando sucessos da carreira em formato mais próximo e emocional

A cantora Duda Beat retorna a Ribeirão Preto no dia 18 de junho para uma apresentação gratuita no Teatro de Arena "Jaime Zeiger", no Morro do São Bento. A artista traz à cidade o espetáculo "Acústico e Tal", projeto que revisita canções de seu repertório em versões mais intimistas e destaca também músicas do álbum "tara & tal", lançado em 2024.

Conhecida por misturar pop, sofrência, música eletrônica e influências da cultura nordestina, Duda pro-

põe agora uma experiência mais orgânica, em que voz, letras e melodias ganham protagonismo. O novo formato busca revelar camadas inéditas das composições e criar uma conexão ainda mais próxima com o público, em um show marcado pela sensibilidade e pela força das canções.

A apresentação marca o retorno da artista à cidade após sua participação no João Rock 2024. No repertório, o público pode esperar sucessos que ajudaram a

consolidar sua trajetória na música brasileira contemporânea, além de releituras que reforçam a proposta intimista da turnê. O evento é uma realização do Sesc Ribeirão Preto.

DUDA BEAT - ACÚSTICO E TAL

Quinta-feira (18/06), 19h30, no Teatro de Arena "Jaime Zeiger" - Morro do São Bento, s/n

Entrada gratuita mediante retirada de ingressos no dia do evento, a partir de uma hora antes do início da apresentação

CINEMA

Spielberg leva mistério alienígena às telonas

A principal estreia desta semana nos cinemas é Dia D, novo longa de Steven Spielberg que mistura ficção científica, suspense e fantasia em uma trama marcada por fenômenos inexplicáveis e uma crise global sem precedentes. Estrelado por Emily Blunt, Josh O'Connor e Colin Firth, o filme acompanha a humanidade diante da revelação de uma possível inteligência extraterrestre, após um evento misterioso transmitido ao vivo para todo o planeta.

Entre os demais lançamentos está O Afinador, suspense protagonizado por Leo Woodall e Dustin Hoffman que acompanha um talentoso afinador de pianos envolvido no submundo do crime após descobrir uma habilidade incomum. Já Hit para Dois aposta no humor e na música ao narrar o conflito



Universal Pictures

Emily Blunt protagoniza Dia D, ficção científica de Steven Spielberg

to entre um cant Beatriz Camargo or de casamentos e uma ex-estrela pop, interpretados por Paul Rudd e Nick Jonas, em uma disputa por reconhecimento e sucesso.

A programação da semana traz ainda o romance Eu & Você na Toscana, ambientado nas paisagens italianas e estrelado por Halle Bai-

ley e Régé-Jean Page, além da produção nacional Traço Seu Amor, com Giovanna Grigio vivendo uma jovem bruxa que se envolve em situações amorosas tão mágicas quanto imprevisíveis. Juntos, os títulos oferecem opções para diferentes públicos, entre aventura, romance, suspense e fantasia.

agenda

DANÇA



Divulgação

Projeto Corpo Ambulante transforma espaços públicos em palco para intervenções de dança contemporânea

Corpo em movimento

O projeto Corpo Ambulante leva intervenções gratuitas de dança contemporânea para espaços públicos de Ribeirão Preto nos dias 11 e 12 de junho. Com direção da coreógrafa Idris Bahia, as apresentações acontecem no Parque Maurílio Biagi e na Praça XV de Novembro, propondo um diálogo direto entre arte, cidade e cotidiano. Inspirado na figura do ambulante, o espetáculo transforma áreas de circulação em palco e convida o

público a observar o espaço urbano sob novas perspectivas, aproximando a dança de pessoas que normalmente não frequentam teatros e centros culturais.

CORPO AMBULANTE - INTERVENÇÃO URBANA DE DANÇA CONTEMPORÂNEA

Quinta-feira (11/06), às 16h30, no Parque Maurílio Biagi - Av. Elpidio Gomes, 1 - Sexta-feira (12/06), às 17h, Praça XV de Novembro - Rua General Osório, s/n - Centro
Horário: 17h às 18h

MÚSICA

Skylab em debate

O músico, escritor e jornalista Rogerio Skylab participa de um bate-papo gratuito no Sesc Ribeirão Preto neste domingo (14), às 11h. Conhecido por sua obra marcada pelo experimentalismo e pela irreverência, o artista falará sobre seus processos criativos, sua trajetória na música brasileira e os caminhos que levaram à recente série de álbuns Trilogia da Putrefação. A atividade integra a programação cultural da unidade e tem acesso livre ao público.



Felipe Mesquita

Rogerio Skylab compartilha reflexões sobre criação artística e sua produção musical

ROGERIO SKYLAB: PROCESSOS DE CRIAÇÃO

Domingo (14/06), às 11h
Local: Espaço Intergeracional do Sesc Ribeirão Preto - Rua Tibiriça, 50 - Centro
Entrada gratuita

LAZER

Copa e quentão

A Praça do Canhão recebe nesta quinta-feira (11), das 18h às 22h, uma edição especial do Rolê na Praça Ribeirão inspirada na Copa do Mundo e nas festas juninas. Com entrada gratuita, o evento reúne música ao vivo com Dani Guile e Carlozzy, apresentações culturais, espaço infantil, atrações inclusivas em Libras, circuito pet, artesanato, gastronomia e dezenas de expo-

sitores da economia criativa. A programação integra as comemorações dos 170 anos de Ribeirão Preto e promete uma noite de lazer para toda a família.

ROLÊ NA PRAÇA RIBEIRÃO - EDIÇÃO COPA & JUNINA

Quinta-feira (11/06), das 18h às 22h, na Praça dos Expedicionários Brasileiros (Praça do Canhão)
Entrada gratuita

EM FOCO

Coluna Social



Heloisa Pedrosa

Força que inspira

Que conquista merece destaque! Guilherme Guimarães levou o nome de Ribeirão Preto ao topo da 9ª Copa Califórnia de Fisiculturismo, realizada em Franca, ao conquistar o título na categoria Bodybuilder acima de 100 kg e também o cobiçado Overall da competição. Mais do que troféus, a vitória simboliza uma trajetória de superação e disciplina. Empresário à frente da academia Forjado no Ferro, Guilherme transformou desafios em propósito e segue inspirando pessoas por meio do esporte. Parabéns por mais esse capítulo vitorioso!

UMA VIAGEM PELA HISTÓRIA DO FUTEBOL

Daquelas atrações que despertam lembranças e unem gerações. O Shopping Santa Úrsula abriu ao público uma exposição especial que apresenta a evolução das bolas das Copas do Mundo, reunindo modelos que marcaram época e ajudaram a contar a história do esporte mais apaixonante do planeta. Entre os destaques, uma bola comemorativa autografada por Pelé emociona visitantes e torna a experiência ainda mais especial. À frente da gestão do empreendimento, Cleiton Marinsech celebra a chegada da mostra, que pode ser visitada no Piso 1 do shopping até 31 de julho, durante o horário de funcionamento.



Guilherme Guimarães



Victor Pedrosa e Odilon Wagner

CORRIDA QUE GERA VIDAS

Nem só de quilômetros e medalhas vive uma grande maratona. A Maratona Oficial de Ribeirão Preto celebrou um resultado que merece aplausos: mais de 200 doações de sangue registradas na campanha "Dando o Sangue por Ribeirão Preto". À frente da iniciativa, Pedro Henrique Silva reforçou o compromisso de transformar o alcance do evento em impacto real para a comunidade. Um belo exemplo de como o esporte também pode mobilizar solidariedade e salvar vidas. Parabéns a todos os envolvidos nessa corrente do bem.



Alessandro Maraca e Cleiton Marinsech

UM ENCONTRO DE IDEIAS NO PALCO

O Theatro Pedro II recebeu o espetáculo A Última Sessão de Freud, reunindo os talentosos Odilon Wagner e Marcello Aioldi em uma montagem que vem conquistando o público brasileiro. Em cena, um instigante encontro entre Sigmund Freud e C.S. Lewis levou reflexão, humor e emoção ao público, abordando temas universais como fé, existência e relações humanas. daquelas apresentações que seguem ecoando muito depois do cair das cortinas.



Carlos Eduardo Sousa Couto



Pedro Henrique Silva

MÓVEIS, DESIGN E NEGÓCIOS

Quem aprecia decoração, design e empreendedorismo teve um excelente motivo para olhar para Passos, em Minas Gerais. A 8ª Expo Móveis Rústicos reuniu fabricantes, lojistas e visitantes de várias regiões do país em um evento que já se consolidou como a maior feira do segmento no Brasil. À frente da ACIMOV, Carlos Eduardo Sousa Couto recebeu expositores e convidados em uma edição marcada por inovação, geração de negócios e valorização da indústria moveleira. Uma iniciativa que reforçou o protagonismo de Passos no cenário nacional do setor.

INTELIGÊNCIA ARTIFICIAL EM PAUTA

A coluna destaca uma agenda que promete movimentar o ambiente empresarial de Ribeirão Preto. Vinícius David, especialista em Inteligência Artificial e autor do livro IA para Líderes: do conceito à realidade, esteve na Febracis Ribeirão Preto para um encontro voltado a empresários, gestores e profissionais interessados em compreender os impactos da tecnologia nos negócios e nas profissões. Entre palestra, networking e noite de autógrafos, o evento proporcionou reflexões sobre um tema cada vez mais presente no nosso dia a dia.



Camila Nocera, Vinícius David e Rodrigo Nocera