

## Vereador leva multa com carro oficial a 300 km de Ribeirão

Jean Corauci (PSD) foi pego por um radar na rodovia SP-294, em Tupã, no dia 2 de janeiro, quando a Câmara estava de recesso; parlamentar declarou em planilha que usaria o veículo em visita à Zona Sul **PÁGINA 4**



MARIANA BLUM

### POLÍTICA

#### Tempo esfria na Câmara e 'acordão' nos bastidores deve beneficiar Bigodini e Lincoln

Maio será fundamental para os vereadores Lincoln (PL) e Bigodini (MDB). O primeiro presta depoimento dia 28 sobre as denúncias de rachadinha, enquanto o segundo volta à Câmara após suspensão de 180 dias. Clima é de 'acordão'. **PÁGINA 3**

### CAMPO

#### Agrishow tem espaço para startups e hubs de inovação e suas aplicações

**PÁGINA 8**

## AFIM DO ZÉ IBARRA

Entre o violão intimista e paisagens sonoras mais densas e cinematográficas, artista chega a Ribeirão com um show que reflete a transformação em sua trajetória; Apresentação acontece neste sábado (25), no Theatro Pedro II, pelo projeto A Música Brasileira Vive **PÁGINA 15**

### ENTREVISTA DE 5ª

#### Presidente do Instituto 2030 analisa educação e transparência

**PÁGINA 7**

### CPFL

#### Contas de luz ficam, em média, 12% mais caras na região de Ribeirão

**PÁGINA 8**

### SEU BOLSO

#### Dicas de ouro para você economizar em delivery e aplicativos

**PÁGINA 9**



DIVULGAÇÃO

## ATÉ 1.300 KM SEM ABASTECER NEM CARREGAR

Chamado de 'super híbrido', o Geely EX5 EM-i chega ao mercado brasileiro prometendo a maior autonomia total do segmento; montadora garante que o carro pode rodar até 1.300 quilômetros, sendo 112 em seu modo 100% elétrico; confira mais detalhes sobre o lançamento em nossa editoria de veículos **PÁGINA 10**

### EM RIBEIRÃO

#### Justiça manda MRV arrumar imóvel entregue com infiltrações; dono será indenizado

**PÁGINA 5**

### ESPORTES

#### Fora da Copa Paulista, Comercial descarta virar SAF este ano, diz presidente

**PÁGINA 11**

**FERNANDO CANEPPELE POR TRÁS DE CADA TRANSAÇÃO BANCÁRIA, PRONTUÁRIO DIGITAL OU OPERAÇÃO LOGÍSTICA, EXISTE UMA ESTRUTURA VORAZ POR ENERGIA **PÁGINA 2****

# OPINIÃO

## EDITORIAL

### 'Mês da verdade' é o teste de fogo para Gobbi

Maio se aproxima como um daqueles momentos em que já não será mais possível empurrar a crise para debaixo do tapete. A Câmara de Ribeirão entrará em um mês decisivo, e o que está em jogo não é apenas o destino político de alguns vereadores, mas sim a própria capacidade do Legislativo de reagir com seriedade, transparência e firmeza a uma sequência de episódios que vem desgastando sua imagem perante a opinião pública.

De um lado, deve retornar o vereador Biogodini (MDB), cercado por acusações graves, entre elas a de ter dirigido embriagado. De outro, entra em reta final o processo de cassação de Lincoln Fernandes (PL), caso que já ocupa o centro do debate político local e que exige uma definição institucional clara. Não se trata, aqui, de antecipar sentenças ou substituir o devido processo legal pelo tribunal das redes sociais. Trata-se de reconhecer que a sucessão de denúncias, suspeitas e escândalos já ultrapassou há muito tempo o limite de tolerável para uma Casa que deveria ser exemplo de responsabilidade pública.

A população não espera perfeição de seus representantes. Espera decência, compostura e respeito ao mandato. E é justamente nesse ponto que a Câmara falhou em oferecer, até aqui, uma resposta à altura. Em vez de transmitir firmeza, muitas vezes passou a impressão de hesitação, silêncio conveniente ou cálculo político. Esse comportamento cobra um preço alto: quando o Legislativo parece se proteger mais do que se corrigir, a confiança pública desaba. E confiança, uma vez perdida, não se recompõe com notas protocolares nem com discursos indignados de ocasião. É

preciso dizer com clareza: a Câmara precisa responder.

A cidade exige uma posição institucional, objetiva e corajosa. Se houver responsabilidade comprovada, que as consequências sejam aplicadas. Se houver defesa, que ela se dê às claras, sem encenação. O que não é mais admissível é a sensação de que tudo se arrasta enquanto a credibilidade da instituição se dissolve.

O novo presidente da Casa, Daniel Gobbi (PP), terá diante de si um verdadeiro teste de fogo. Sua gestão começará a ser medida não pelo discurso, mas pela capacidade de conduzir esse período com equilíbrio, firmeza e compromisso com o interesse público. Presidir a Câmara em tempos normais já exige habilidade política. Presidi-la em meio a denúncias, retorno de vereador contestado e processo de cassação em fase decisiva exige algo mais: autoridade moral, clareza institucional e coragem para não terceirizar decisões.

Gobbi terá a oportunidade de mostrar se sua presidência será apenas administrativa ou verdadeiramente política no melhor sentido da palavra: a política que organiza, enfrenta crises e preserva a legitimidade das instituições. Se agir com transparência e firmeza, poderá ajudar a Câmara a iniciar uma reconstrução de imagem. Se optar pelo silêncio e neutralidade conveniente, correrá o risco de ser engolido pela mesma crise que agora herda.

Maio, portanto, não será apenas mais um mês no calendário legislativo. Será o mês da verdade para a Câmara. E Ribeirão tem o direito de exigir que seus vereadores, e especialmente sua presidência, estejam à altura desse momento.

## NOVAS IDEIAS

### Ribeirão como polo de dados

FERNANDO DE LIMA CANEPELE\*



**QUANDO PENSAMOS NA ECONOMIA DE RIBEIRÃO PRETO, A FORÇA DO AGRONEGÓCIO E DO SETOR DE SERVIÇOS É O QUE PRIMEIRO NOS VEM À MENTE. NO ENTANTO, POR TRÁS DE CADA TRANSAÇÃO BANCÁRIA, PRONTUÁRIO MÉDICO DIGITAL OU OPERAÇÃO LOGÍSTICA, EXISTE UMA INFRAESTRUTURA INVISÍVEL E VORAZ POR ENERGIA: OS DATA CENTERS.**

No cenário atual, a capacidade de atrair investimentos em tecnologia para nossa região depende, fundamentalmente, da nossa capacidade de oferecer resiliência elétrica e soluções de resfriamento de alta eficiência.

Diferente de uma residência ou de um comércio comum, um centro de dados não pode se dar ao luxo de enfrentar uma oscilação de milissegundos na rede. Para esses sistemas, a energia ininterrupta é a própria essência do negócio. É aqui que a engenharia elétrica de vanguarda encontra a economia digital. Em uma cidade marcada por temperaturas elevadas, o desafio é duplo: além de manter os servidores ligados, é preciso garantir sistemas de climatização precisos que não tornem a operação financeiramente inviável pelo consumo excessivo de eletricidade.

O futuro dessa infraestrutura em nossa cidade passa por soluções de backup sustentáveis. O uso de baterias de lítio de última geração, aliado a nobreaks (UPS) de alta eficiência com tecnologia eco-mode, permite que os futuros centros de dados de Ribeirão operem com uma pegada de carbono reduzida e uma confiabilidade muito superior. Essas tecnologias permitem o que chamamos de "sustentabilidade operacional", onde o desempenho técnico caminha junto com a responsabilidade ambiental.

Sob a perspectiva da consultoria e do planejamento estratégico, a qualidade da energia entregue às áreas industriais e tecnológicas de Ribeirão Preto torna-se um fator de competitividade territorial. Empresas de tecnologia buscam locais onde a infraestrutura elétrica seja resiliente a intempéries e onde haja expertise para implementar sistemas de energia redundantes. Ao dominarmos essas soluções de infraestrutura crítica, fortalecemos o ecossistema de inovação local, garantindo que os dados que movem nossa economia estejam protegidos e sempre disponíveis.

A consolidação de Ribeirão Preto como um polo de serviços tecnológicos exige uma visão integrada entre engenharia, gestão e inovação. Não basta apenas atrair empresas; é preciso garantir que o suporte energético para o mundo digital seja robusto o suficiente para sustentar o crescimento das próximas décadas. A segurança dos nossos dados começa na qualidade da nossa engenharia elétrica, transformando a estabilidade da rede no alicerce invisível de todo o progresso tecnológico da nossa região.

\*Engenheiro elétrico, professor da Faculdade de Zootecnia e Engenharia de Alimentos (FZEA) da USP, em Pirassununga. Especialista em energia sustentável



## OPINIÃO DO LEITOR

**Ribeirão vive um momento conturbado. É preciso serenidade, mas os políticos não ajudam. É uma atrás da outra! Parabéns ao Jornal Ribeirão por denunciar e cumprir o seu papel.**

Rosa Helena Martins, Vila Recreio

Jornal Digital

Leia o QRCode e acesse a versão online do Jornal Ribeirão



Pontos de Distribuição

Veja onde você encontra a versão impressa do Jornal Ribeirão:

- Banca Tibiriça - R. Tibiriça, 600
- Banca do Denis - R. Otávio Gólfeto, 326
- Banca Saudade - Av. Saudade S/N
- Banca Paulista - Av. Independência, 1680
- Banca 2000 - Praça Coração De Maria S/N
- Banca Balleiro - R. Gen. Osório, 549 - Calçadão
- Banca Oracilda - Praça Jose Mortari S/N
- Banca Solange - Av. Pres. Vargas, 25 - Esq. Av. R. Nove De Julho
- Banca Camões - Praça Camões S/N
- Banca Oásis - R. Duque de Caxias, 800
- Banca Pinguim - R. Gen. Osório em frente a Choperia Pinguim - Calçadão
- Banca do Valdir - Av. Nove De Julho, 378 - Esq. R. Visconde de Inhaúma
- Banca 13 de Maio - Av. 13 De Maio, 575
- Banca Irajá - R. Dr. Isaac Teodoro de Lima, 588
- Banca Sete de Setembro - Praça
- Banca do Emerson - R. Campos Salles, 431
- Banca Office Center - Av Portugal, 1760
- Banca do Amaral - R. Amador Bueno, 395
- Banca da Lucia - Av Dom Pedro S/N
- Banca do Rogério - R. Maria Tereza Braga Centri, 425
- Banca do Peruano - R. Florêncio De Abreu S/N (Calçada Catedral)
- Banca da Japa - Av. Jerônimo Gonçalves, 493 (Próx Rodoviária)

JORNAL RIBEIRÃO

SKY COMUNICAÇÃO E EVENTOS LTDA  
cnpj 12.884.377/0001-30

www.JORNALRIBEIRAO.COM.BR

REDAÇÃO:

Av. Eduardo Gomes de Souza, 766 - S/4  
City Ribeirão - Ribeirão Preto/SP  
CEP 14021-540

Editor-chefe: **Eduardo Schiavoni**  
Editor adjunto: **Beatriz Camargo**  
Editor de arte: **Daniel Torrieri**

Contato:  
redacao@jornalribeirao.com.br

ATENDIMENTO AO LEITOR:  
(16) 99173-3980

Acesse pelo QRCode >

Departamento Comercial:  
comercial@jornalribeirao.com.br



Material noticioso e fotográfico fornecido pelas agências de notícias Estado, Brasil, France-Press, Reuters, pela equipe de correspondentes e pelos colaboradores.

O Jornal Ribeirão não se responsabiliza por conceitos ou opiniões emitidos em colunas ou artigos assinados.

# POLÍTICA

CÂMARA DE RP

## Temperatura cai e cresce chance de acordo para salvar mandatos

Bigodini (MDB) deve retornar em maio, mesmo prazo previsto para fim de processo de cassação de Lincoln Fernandes (PL)



Bigodini é acusado de dirigir embriagado e por fraude processual

EDUARDO SCHIAVONI  
redacao@jornalribeirao.com.br

A Câmara de Ribeirão se aproxima de momentos cruciais, que devem ser vividos a partir de maio. De um lado, se desenha a volta de Bigodini (MDB), depois de 180 dias de suspensão, ainda carregando nas costas o peso político de um caso em que a própria investigação policial concluiu que ele mentiu sobre quem dirigia e que estava embriagado ao volante no acidente

que marcou seu afastamento. De outro, avança o caso de Lincoln Fernandes (PL), acossado por denúncias graves e por um processo que pode terminar em cassação.

No meio disso tudo, cresce nos corredores da Casa o cheiro já conhecido de acomodação: menos compromisso com resposta pública e mais esforço para administrar danos entre pares. O Jornal Ribeirão ouviu cinco vereadores e dezenas de servidores e assessores. Ninguém confirmou o “acordo

de salvação”, mas houve indicação, unânime, de que o clima esfriou no Legislativo.

“O Bigodini volta e já foi punido. Só haverá novo processo se ele for condenado. Já o Lincoln tem o processo de cassação em curso, mas percebo que está menos isolado”, disse um vereador, sob condição de anonimato.

### PROBLEMAS

O retorno de Bigodini ocorre depois de penalidade de 180 impostas pela comissão processante que

salvou sua pele. Outra comissão processante pode ser instaurada, se houver vontade política, mas o que se fala na Câmara é que isso não ocorrerá, a menos que fatos novos – como a condenação criminal – ocorram.

No caso de Lincoln, a situação é ainda mais explosiva. As denúncias envolvendo quebra de decoro e suspeitas de rachadinha, com relatos de ex-assessores, colocaram o mandato numa zona de alto risco. Ninguém assume que exista negociações para salvar

o mandato. Mas o ambiente já é de cálculo. A pergunta deixou de ser apenas se Lincoln cai; passou a ser quem topa segurar a corda e a que preço.

“Em situações assim, o plenário costuma funcionar menos como tribunal político e mais como condomínio em pânico: cada grupo mede custo, desgaste, exposição e conveniência antes de decidir qual escândalo merece punição exemplar e qual pode ser absorvido pela rotina”, avalia o cientista político Marcos Aurélio, da Unesp.

**RIBEIRÃO PRETO AGORA É UMA DAS CIDADES COM MAIS ESPECIALISTAS NAS UPAs DO BRASIL**

**MUDAMOS A FORMA DE GUIDAR DAS PESSOAS**

- ✓ UNIDADES AGORA CONTAM COM RAIO-X E ULTRASSOM
- ✓ PAINEL INTELIGENTE E PULSEIRAS DE PRIORIDADE
- ✓ “CONCIERGE” PARA ORIENTAR PACIENTES
- ✓ SALA DE ESPERA EXCLUSIVA PARA ORIANÇAS
- ✓ SALA FAST TRACK PARA AGILIZAR MEDICAÇÕES

Siga nossas Redes Sociais

HOJE AS NOSSAS UPAs RESOLVEM MAIS CASOS PORQUE TÊM ESTRUTURA, ESPECIALISTAS E TECNOLOGIA.

# A NOVA SAÚDE DE RIBEIRÃO

**QUANDO A SAÚDE chama, RIBEIRÃO RESOLVE. ISSO É GESTÃO.**

**Prefeitura da Cidade de RIBEIRÃO PRETO**



Paulo Sartre, por Ângelo Lopes - MTb 0097820/SP

### DEU RUIM

Após denúncias à Secretaria de Saúde sobre atrasos e falhas no sistema do app “Vai-Vem”, condutores de aplicativos insistem para que usuários gravem vídeos elogiando o serviço e o modelo. Trata-se, segundo os motoristas, de pedido do supervisor da empresa. Na prática, o resultado é outro: cadeirantes esquecidos nos locais, atrasos constantes, falta de viaturas e perda de consultas foram apenas alguns dos problemas relatados pelos usuários. Marketing genial em cima da vulnerabilidade alheia.

### MP NO CASO

O promotor Carlos César Barbosa, afogado em denúncias diárias sobre o “Vai-Vem”, quer intervenção do Executivo e estudo de avaliação e viabilidade do modelo que substituiu as vans. O aplicativo, vendido ao prefeito como vantagem aos usuários e “menina dos olhos” do secretário da Saúde, Maurício Godinho, está longe de cumprir o que foi idealizado e promete muitas dores de cabeça ao prefeito em pleno ano eleitoral. O vereador governista Rangel Scandiuzzi (PSD) visitou o promotor no MP para solicitar providências.

### O PROFETA

Vereador Brando Veiga (REP/IURJ): “Deus nunca erra, traz a verdade na hora certa. Ninguém tira o que é do homem”, em frase direcionada a Lincoln Fernandes (PL). A fala de Brando parece fazer referência, como exemplo de vida, ao ex-Semas, ex-Republicanos e ex-amigo Júlio Balieiro que, segundo o vereador, é pivô de uma crise que culminou em um pedido de cassação contra Brando em 2025, depois arquivado.

### DEPOIS DA TEMPESTADE

A situação de Lincoln ainda é bastante crítica, mas vem melhorando. Muitos vereadores da base governista, que antes ignoravam suas mensagens, já o atendem. Até mesmo a vereadora Judeti Zilli (PT), relatora na comissão processante, vem demonstrando sensibilidade em relação ao cenário enfrentado pelo colega. Um empresário, amigo do vereador, morador na mesma cidade onde Lincoln levou multa com carro oficial, por sinal, vem tentando atenuar o caso junto a políticos da Câmara e seus entornos, inclusive na imprensa.

### “AGENTE SOMBRA”

Nos bastidores, o empresário, que passeia [ou passeava] lépido do Planejamento, ganhou a alcunha de “Agente Sombra”. Ninguém quer publicamente perto, mas, nos bastidores, o homem é bem quiçto pela classe política.

### TRANSPARÊNCIA ZERO

O depoimento de Lincoln Fernandes (PL), por sinal, foi marcado para 28/04, na Câmara Municipal, momento em que apresentará sua versão dos fatos — ele já foi notificado. A imprensa manifesta interesse na cobertura presencial, mas, por ora, a determinação é de que a audiência ocorra a portas fechadas, sem transmissão ou gravação. Pouca transparência, em postura bem diferente das CPIs que o vereador protagonizou, quando inquiria com rigor os convocados, além de expor agentes públicos, servidores e cidadãos comuns em sessões e transmissões ao vivo na TV Câmara.

### RETORNO SÓBRIO

O vereador Roger Ronan da Silva, o “Bigodini” (MDB), prepara o retorno à atividade parlamentar no próximo dia 11/05, segunda-feira, dia de sessão ordinária não presencial. Ele volta após cumprir 180 dias de afastamento por dirigir embriagado. O parlamentar ainda é réu em ação penal por embriaguez ao volante, falsidade ideológica e fraude processual. O julgamento está marcado para 29/06, na 5ª Vara Criminal de Ribeirão Preto.

### SÓ EU QUE BEBO?

A defesa de Bigodini tenta, via habeas corpus no TJ-SP, uma manobra para livrá-lo do banco dos réus: o trancamento do processo é um dos objetivos, diante da “intransigência” do MP em não propor o Acordo de Não Persecução Penal (ANPP). A defesa alega que o benefício é um direito, mas o “conjunto da obra” atrapalha: Bigodini é acusado de voar a 183 km/h, embriagado, e tentar trocar de lugar com a namorada após a batida. Para o MP, quem ocupa cargo público deveria dar o exemplo, não encenar fraudes.

# ADMINISTRAÇÃO

## CÂMARA

Reprodução

DADOS DA NOTIFICAÇÃO			
Orgão Autuador	126200 - DER		
Cod. da Infração	7455 - TRANSITAR EM ATÉ 20% ACIMA DA VELOCIDADE PERMITIDA		
Nº do Auto de Infração	1J 6378829	UF do Orgão Autuador	
Número da Placa	SWD1701	UF de Emplacamento	
Local da Infração	SP 294 KM 522 METROS 800		
Data da Infração	02/01/2026	Hora da Infração	14:38
Cadastramento Infração	23/01/2026	Cod. Municipal Infração	7201
Tipo auto da Infração	Eletrônico	Medição Real	71,00
Limite Permitido	60,00	Medição Considerada	0,00
Unidade de Medida	KM/H	Valor da Infração	130,16
UF jurisdição do Veículo	SP	Cod. Municipal Emplacamento	6969
Marca / Modelo do Veículo	100667 - I/GAOACHERY ARRIZO6 PROH		
Datas de Emissões:			
Notificação da Infração	23/01/2026	Emissão da Penalidade	

Autuação mostra uso do carro oficial durante o recesso parlamentar e fora de Ribeirão Preto

## Vereador leva multa em Tupã com carro oficial

Autuação foi registrada no dia 2 de janeiro, durante o recesso legislativo; Jean Corauci declarou visita à bairros da Zona Sul de Ribeirão na data

DA REDAÇÃO  
redacao@jornalribeirao.com.br

O vereador Jean Corauci (PSD) recebeu uma multa por excesso de velocidade em Tupã - a 300 quilômetros de Ribeirão Preto - com o carro oficial da Câmara. A autuação foi registrada no dia 2 de janeiro, quando o Legislativo estava em período de recesso.

A viagem não foi declarada pelo parlamentar ao retirar o veículo. Na planilha de controle de uso dos carros, ele declarou que faria visita da bairros da Zona Sul da cidade, como Jardim Irajá e Botânico.

A assinatura no documento revela que o próprio parlamentar fez a retirada. Na planilha não há informação sobre a data da devolução do bem. Apenas o registro de uma nova saída, no dia 5, quando Corauci declarou que visitaria bairros como Ipiranga, Cristo Redentor, Jardim Paiva, Parque dos Servidores e Gaivotas.

Segundo o auto de infração, emitido no dia 23 de janeiro, o veículo oficial passou a 71 KM/H no KM 522 da Rodovia João Ribeiro de Barros (SP-294), às 14h38 do dia 2. No trecho, o limite máximo de velocidade é de 60 KM/H. O valor a ser pago ao DER (Departamento de Estradas de Rodagem) é de R\$ 130,16.

Uma postagem feita pela mulher de Corauci em uma rede social indica que o casal

passou o Reveillon em Tupã. Após o uso do carro começar a ser questionado pela imprensa, o post teria sido excluído.

Procurada, a coordenadora de Comunicação da Câmara de Ribeirão Preto foi questionada sobre a efetividade das planilhas de controle e as consequências para o vereador que não informa corretamente o destino dado ao carro oficial.

Em resposta ao Jornal Ribeirão, o Legislativo se limitou a dizer que “o pagamento de eventuais multas é de responsabilidade exclusiva do vereador”. O órgão informou que “aguardava posicionamento” antes de responder aos demais questionamentos.

A reportagem procurou o vereador Jean Corauci através do e-mail institucional e em contato telefônico com seu gabinete. Até o fechamento desta edição, não houve resposta aos questionamentos.

### CASSAÇÃO

Com base no auto e infração e na declaração preenchida por Corauci, o influenciador digital e suplente de vereador Hágara Espressola Ramos protocolou um pedido de abertura de processo de cassação contra o parlamentar por suposta quebra de decoro. A representação deve ser lida e votada pelos demais vereadores na próxima sessão ordinária da Casa.

## Corauci é o segundo acusado de uso irregular

Jean Corauci é o segundo vereador de Ribeirão Preto acusado de uso irregular dos veículos oficiais da Câmara em menos de um mês. No início de abril, Lincoln Fernandes (PL) foi denunciado ao levar duas multas com o carro destinado ao seu gabinete nas proximidades de Jaboticabal. Assim como no caso de Corauci, Fernandes não declarou a viagem na planilha de controle de uso.

Com base na reportagem do Jornal Ribeirão, o MPE (Ministério Público Estadual) abriu um procedimento para apurar se houve improbidade administrativa.

A promotoria também tem investigações em andamento contra o vereador Franco Ferro (PP), acusado em 2025 de usar o carro da Câmara para visitar o seu salão de cabeleireiro no Distrito de Bonfim Paulista.

Segundo a promotoria, a investigação está “em andamento”. “Com relação ao vereador Franco Ferro, o procedimento investigatório encontra-se em tramitação, havendo, além da denúncia de uso indevido do carro oficial, a denúncia anônima de um assessor que não compareceria ao trabalho, informou.

# COTIDIANO

## EM RIBEIRÃO



Manchas de infiltração em apartamento recém-entregue pela MRV

## MRV é condenada a reparar imóvel com infiltrações e a indenizar morador

Problemas começaram pouco depois da entrega das chaves; dono deve receber R\$ 10 mil

DA REDAÇÃO  
redacao@jornalribeirao.com.br

A Justiça de Ribeirão condenou a MRV Engenharia a realizar reparos definitivos em um apartamento com problemas construtivos e a pagar indenização por danos morais de R\$ 10 mil a um dono de imóvel no Residencial Belvedere, construído pela empresa. Da decisão, cabe recurso.

De acordo com a sentença, o comprador relatou que, pouco tempo depois de receber o imóvel, em maio de 2022, começaram a surgir uma série de defeitos, entre eles infiltrações, trincas, danos no piso e empenamento de portas. Na ação, a construtora sustentou que os problemas teriam sido provocados por falta de manutenção do proprietário.

A tese, porém, não convenceu o Judiciário. Ao analisar o caso, a magistrada entendeu que os elementos apresentados pelo autor indicavam a existência de vícios construtivos e destacou que a empresa não conseguiu produzir prova suficiente para afastar essa conclusão. A sentença ressalta ainda que a ré teve oportunidade de aprofundar a discussão técnica no processo, inclusive com exame pericial, mas não apresentou elementos capazes de neutralizar os laudos e documentos trazidos pelo morador.

### LAUDO

Na decisão, a Justiça reconhece a incidência da responsabilidade da construtora.

### LAUDOS COMPROVAM PROBLEMA E EMBASAM DECISÃO DA JUSTIÇA

Um laudo pericial enviado à Justiça comprovou que as fissuras no muro e as infiltrações no quarto do apartamento do comprador decorrem de falhas de execução da construtora. O engenheiro apontou ausência de juntas de dilatação, uso inadequado de selante no rufo e vedação deficiente nas janelas, com entrada de água e danos ao piso e às paredes. Outro laudo, de processo sobre área vizinha do mesmo bloco, confirmou telhas mal montadas, rufos irregulares e falhas de escoamento.

“Essa conjunção de fatores estruturais e de acabamento afeta diretamente a estanqueidade do bloco, refletindo nos apartamentos do pavimento térreo, como é o caso do imóvel”, afirma juíza Luana Zuliani, que julgou o caso.

tora. Entre os problemas apontados no processo estão falhas como vedação inadequada, deficiência de impermeabilização e comprometimento de acabamentos, com impacto direto na habitabilidade do imóvel.

A decisão determina que a MRV execute, no prazo de 30 dias, os reparos necessários para solução definitiva das falhas, incluindo intervenções de vedação estrutural, impermeabilização e substituição de acabamentos danificados.

Procurada, a MRV informou que não comenta ações judiciais sem decisão definitiva.



### COMUNICADO OFICIAL – ACIRP

A Associação Comercial e Industrial de Ribeirão Preto (ACIRP) informa aos seus associados, parceiros e à comunidade que, conforme previsto em seu Estatuto Social, foi realizada a Assembleia Geral Ordinária para eleição dos órgãos diretivos da entidade, referente ao triênio 2026–2029.

Até o prazo estabelecido para inscrição de chapas, não houve registro de concorrência, motivo pelo qual, em conformidade com o artigo 45 do Estatuto, a chapa inscrita foi considerada **eleita por aclamação**.

A solenidade de aclamação e posse ocorreu no dia **06 de abril de 2026, às 17h00**, na sede da ACIRP, situada à Rua Visconde de Inhaúma, nº 489 – 6º andar, Ribeirão Preto/SP.

Foram empossados no dia **16 de abril de 2026, às 18h00**, na sede da ACIRP, os seguintes membros para os cargos diretivos:

#### Diretoria Executiva

Sandra Brandani Picinato – Presidente  
Levi Ceregato – 1º Vice-Presidente  
André Ali Mere – 2º Vice-Presidente  
Ricardo Teixeira de Stefani – 3º Vice-Presidente  
Guilherme Cinuciusky Feitosa – 1º Secretário  
Luciana Fontes Neves Sensini – 2ª Secretária  
Sílvia Helena Sartorato Balbino de Souza – 1ª Tesoureira  
Ricardo Negrão Lutti – 2º Tesoureiro  
Antônio Manoel Alecrim – Diretor  
Éder John Mialich – Diretor  
Edmar Freitas Carvalho – Diretor  
Stélio Fernando Telles Robusti – Diretor

#### Colégio Consultivo

Maurilio Biagi Filho – Ex-Vice Presidente  
Paulo Tadeu Rivalta de Barros – Ex-Vice Presidente  
Sebastião de Aguiar Azevedo Junior – Ex-Vice Presidente

#### Conselho Fiscal

**Membros Efetivos**  
Ana Lúcia Corsino Picão  
Carlos Maurício Bonifácio  
João Batista de Campos

#### Membros Suplentes

Aguinaldo Alves Biffi  
Ana Hilayali Sarantopoulos  
Rolando Aparecido Tozo Junior

#### Superintendentes e Vice Superintendentes das Unidades Distritais

##### Distrital Centro

Paulo Roberto Laimgruber – Superintendente  
Pedro Eduardo Aparecido Varotti – 1º Vice Superintendente  
Claudeni Francisco de Araújo – 2º Vice Superintendente

##### Distrital Oeste

Edson Brussolo Saraiva Caldeira – Superintendente  
Luiz Henrique Andrade Costa – 1º Vice Superintendente  
Antônio Marcos de Oliveira – 2º Vice Superintendente

##### Distrital Leste

Roberto Ottani Junior – Superintendente  
Carlos Henrique Isac Ferreira – 1º Vice Superintendente  
Rodrigo Antônio Carvalho – 2º Vice Superintendente

##### Distrital Norte

Newton Candido da Silva Junior – Superintendente  
Pedro Polegato Pasqualin – 1º Vice Superintendente  
José Maurício Morandini – 2º Vice Superintendente

##### Distrital Sul

Fabiana Borges de Oliveira – Superintendente  
Luciana Gentil Palma – 1ª Vice Superintendente  
Ivan Pereira da Costa – 2º Vice Superintendente

##### Distrital Sudoeste

Tania Maria Ramiro Muraca – Superintendente  
Carlos Roberto Possani – 1º Vice Superintendente  
Jair Fernandes Zanetti Cabrini – 2º Vice Superintendente

#### Conselho Deliberativo

**Mesa Diretora**  
Henrique Furquim Paiva – Presidente  
César Augusto Campezo Neto – Vice Presidente  
Rogério Pais de Sousa – Secretário

#### Membros efetivos:

Abílio dos Santos Neto  
Achiles José Galão Neto  
Alexandre Balbo Neto  
Almir Manoel Pereira  
Álvaro José Polastrini  
Ana Luísa Gambi Cavallari de Amorim  
Antônio Flavio da Silva  
Antonio Luiz de Oliveira  
Antônio Wilson Moretto  
Caetano Barros Biagi  
Claudia Aparecida Lopes Giroto  
Cristian Mateus de Oliveira  
Danilo Targa Benevides  
Demétrio Luiz Pedro Bom  
Eurico Esmeraldino Cardoso  
Fernando Augusto de Lara Barbosa  
Fernando Bernardes Barreto  
Fernando Corrêa da Silva  
Fernando Roca Perregon  
Frederico Rodrigues Montefeltro  
Gabriel Alves de Andrade  
Graziela Brandani Bertagnoli Carvalho  
Jian Carlos Framartino  
João Luiz Bignardi  
João Paulo Rossi Fortes Guimarães  
José Batista Ferreira  
José Rubens Hernandez  
Leila Aparecida Baldocchi  
Leopoldo de Assis Galão  
Luís Augusto Cirelli  
Luiz Carlos Mazzuca  
Luiz Eduardo Minin  
Luiz Eugênio Pedro de Freitas  
Luiz Henrique Picinato  
Luiz Otávio Sorrini  
Luiz Roberto de Oliveira  
Mabile Oliva Gonçalves  
Marcelo Araki Yamaguti  
Marcelo Eduardo Pepe  
Marcos Augusto Spinola de Castro  
Mário Eduardo Pontin  
Maurício Duarte Ribeiro  
Ricardo Thadeu Gomes Magno de Oliveira  
Robson Zioti Machado  
Rodrigo Banzi Miotto  
Roque Felício Neto  
Rosana Aparecida Martins Bessa Terra  
Rosemary Vanzela  
Samuel Passalacqua Filho  
Sílvia Brandani Bertagnoli  
Sílvia Trajano Contart  
Sinésio Donizetti Nunes Rodrigues  
Tarcísio Corrêa de Melo  
Tomie Doralice Fuzii Sakamoto  
Vanessa França Bonini Panico  
Victor Hugo Chirieleison Brandani  
Wilson dos Santos

#### Membros suplentes:

Adolfo Silvério de Oliveira Neto  
Antônio Carlos Princesa  
Arioaldo da Costa Botelho Neto  
Bernardo Pavan Mamed  
Carlos Alberto Fonseca  
Carlos Henrique Marra de Oliveira  
Eduardo Duarte Pedrosa da Silveira Barros  
Emarcia Maria Oliveira Faria de Paula  
José Gustavo Rezende Xisto  
José Luiz Del Lama  
Marcelo Semprini  
Marcos Roberto Ferri  
Renato Rafael Munhoz da Silva  
Sandra Aparecida Rodrigues Fernandes  
Sebastião Bombonato  
Sidnei Novo  
Silvana Aparecida Clemente Gula  
Sueli Aparecida Bianchini Andrade  
Thiago Aguiar Aparecido Ribeiro  
Tuffý Said Junior

A nova gestão reafirma seu compromisso com o fortalecimento da classe empresarial, a defesa dos interesses dos associados e o desenvolvimento econômico e social de Ribeirão Preto e região.

Atenciosamente,

Sandra Brandani Picinato  
Presidente – ACIRP

# IMPRESSO OU DIGITAL

## INFORMAÇÃO COM CREDIBILIDADE SEMPRE NA PALMA DA MÃO.

Você, leitor do Jornal Ribeirão também participa de nossas pautas e, atendendo às suas solicitações, você já tem bons motivos para **acessar, comentar, compartilhar, curtir, postar e divulgar.**



*www.jornalribeirao.com.br*

Acesse o portal do Jornal Ribeirão e compartilhe informação com a credibilidade e o compromisso com a apuração.



### *Na internet*

LEIA O QR CODE E TENHA ACESSO A TODO O CONTEÚDO DE NOSSO PORTAL



### *Edição Digital*

LEIA O QR CODE E ACESSE A VERSÃO ONLINE DO JORNAL RIBEIRÃO



### *Contribua e apoie*

COM QUALQUER VALOR, CONTRIBUA PARA MANTER A DISTRIBUIÇÃO GRATUITA. PIX 12.884.377/0001-30



**JORNAL RIBEIRÃO**

A RENOVACÃO DO JORNAL IMPRESSO

redacao@jornalribeirao.com.br  
comercial@jornalribeirao.com.br

# ENTRE VISTA DE Quinta

## ‘Nosso trabalho não vai acabar até 2030’

Silvio Contart, presidente do Instituto 2030, afirma que é preciso fomentar a transparência e vê Ribeirão “muito atrasada” em alguns setores, como transparência e educação



Silvio Contart, presidente do Instituto 2030: transparência e educação no alvo

KARYLA ROMERO  
redacao@jornalribeirao.com.br

Falta de transparência. Esse é o grande calcanhar de Aquiles de Ribeirão Preto. A opinião é do presidente do Instituto Ribeirão 2030, o arquiteto urbanista Silvio Contart, que está entre os nomes que hoje tentam pressionar o poder público de Ribeirão Preto a sair do improvisado e encarar discussões estruturais.

Sócio da Contar&Takano Arquitetura e Urbanismo Ltda. e da Vila do Ipê Empreendimentos Ltda, o arquiteto acredita que é preciso maior participação da sociedade civil, sendo o Instituto 2023 um dos instrumentos sociais de controle do poder público.

**“O Instituto foi criado em 2018. Lançamos nosso olhar sobre temas de extrema relevância. Mas nosso trabalho, há ficou claro, não será finalizado até 2030. Ribeirão ainda está muito atrasada em alguns setores”, avalia.**

Analisando especificamente três frentes que se cruzam diretamente: transparência, educação e planejamento urbano, Contart afirmou, na entrevista ao Jornal Ribeirão, Contart diz que a cidade continua presa a métodos ultrapassados de administração, critica a participação social meramente protocolar e defende que, sem dados públicos acessíveis e sem debate de qualidade, não há política pública séria.

Contart também declarou, ainda, que é preciso ampliar o palco dos debates e que a entidade avalia retomar ou ampliar iniciativas como o Prêmio Nicola Tornatore de Jornalismo. Confira os principais pontos da entrevista.

### JORNAL RIBEIRÃO - Como o Instituto pretende ampliar sua relevância no debate público de Ribeirão?

**Silvio Contart** - Isso depende muito de comunicação, tanto com os mantenedores e participantes do Instituto quanto com a sociedade em geral. Hoje, a gente concentrou a atuação em três eixos: transparência, que está no DNA do Instituto; educação, que infelizmente piorou na cidade nos últimos anos; e planejamento urbano, com a defesa de uma estrutura independente para pensar Ribeirão a longo prazo, sem ficar subordinada apenas ao governo da vez.

### Como levar a população para esse debate e fazer com que ela realmente influencie políticas públicas?

Esse é um ponto central. Muitas vezes, a chamada gestão democrática existe só para cumprir tabela. As audiências públicas acabam sendo inócuas porque as pessoas não chegam ao debate com clareza sobre o que está em discussão. Eu costumo brincar que, antes da liturgia, precisa haver catequese. É preciso explicar o tema, dar repertório, preparar a população para participar de forma produtiva.

### Esse problema aparece também na educação?

Sem dúvida. Pais, famílias e alunos precisam entender que o foco principal da escola tem de ser o aprendizado. Não basta olhar apenas para merenda, uniforme ou estrutura física. O resultado precisa ser medido. E, hoje, a forma objetiva de fazer isso é pelos índices e pela comparação com outras cidades.

Se outras redes evoluem e a municipal não acompanha, alguma coisa está er-

rada e precisa ser discutida com seriedade.

### A família é importante nesse contexto?

Tem os pais, as famílias, os alunos; todos esses atores precisam entender que o que a gente busca é melhoria no aprendizado. Ribeirão tem, hoje, uma educação muito ruim. E a gente forma, cada vez mais, cidadãos despreparados, inclusive para pensar politicamente. A gente não tem que pensar na escola como um lugar para ter uma refeição ou ganhar um uniforme. O aprendizado, o resultado desse trabalho, é o aprendizado do aluno.

Infelizmente, a única forma que a gente tem de medir isso é por meio dos índices. E a forma que a gente tem de saber a eficiência desse processo é comparar com os índices de outras cidades. E é isso que a gente tem feito. Pode ser que estejam tentando fazer coisas aqui que não estão dando certo. Como a gente sabe disso? Comparando com outras cidades. E é engraçado porque a gente vê resultados positivos. Na rede estadual, por exemplo, a região de Ribeirão foi uma das que melhor se desempenhou. Como é que a gente consegue isso na rede estadual e não consegue na municipal?

### O Instituto foi criticado por posições recentes, algumas divergindo inclusive com outras instituições. Como lida com essas reações?

O ponto mais polêmico tem sido a transparência. Quando o Instituto cobra informação pública, currículo de comissionados, acesso a dados e critérios objetivos, incomoda. Mas a gente está brigando pelo básico. Não se trata de ataque pessoal nem de interferir diretamente na gestão. Trata-se de apontar problemas, provocar dis-

cussão e defender que a sociedade tenha condições de acompanhar e cobrar.

### Há uma reação corporativa quando vocês entram em temas como educação?

Muitas vezes, sim. Qualquer crítica é recebida como algo pessoal, quando não deveria ser. O ideal seria haver cumplicidade, não antagonismo. Se alguém acha que o diagnóstico está errado, então que venha para o debate, apresente dados, ajude a construir soluções. Ficar só na defensiva, arremando desculpas, atrasa ainda mais a recuperação de um setor tão delicado.

### Falta transparência também no acesso aos dados?

Muito. Às vezes, os dados não são publicados; quando são, vêm com atraso ou em formato ruim, o que dificulta qualquer análise mais séria. Se a administração diz que quer participação social, precisa oferecer informação de forma clara, acessível e manipulável. Sem dados, não existe controle social de verdade.

### Isso vale também para o planejamento urbano?

Totalmente. Como se planeja uma cidade sem dados consistentes sobre vazios urbanos, mobilidade, ocupação, obsolescência de imóveis, expansão e demanda? Primeiro é preciso levantar isso com qualidade. Depois, publicar e discutir com a sociedade. Do jeito que muitas audiências são feitas hoje, com textos enormes e linguagem pouco acessível, o debate se perde.

### O que mudou no Instituto desde a fundação?

No começo, a gente olhava para um conjunto maior, com 27 temas, seguindo o preconizado pela Organização das Nações Unidas. Com

o tempo, foi ficando claro que era preciso afunilar para dar mais consistência à atuação.

Hoje, a gente trabalha de forma mais integrada nesses três eixos principais: planejamento, educação e transparência. Os problemas da cidade são muitos, mas, sem foco, a gente não consegue aprofundar e colaborar de maneira efetiva.

### Ribeirão Preto está mais perto de 1990 ou de 2030?

Depende do setor, mas a gestão pública ainda está atrasada. A participação social cresceu, a sociedade está mais disposta a influir, mas o poder público ainda é muito fechado, muito hermetico. Falta reconhecer a participação civil organizada como algo legítimo e necessário.

### E o Instituto Ribeirão 2030 vai até 2030?

Pelo ritmo das coisas, provavelmente não. Vai ser preciso ir além. Ou a gente muda o nome, ou encontra outra forma, mas é evidente que o trabalho não se encerra em 2030. Ainda há muito a fazer. Vamos jogar lá para 2050, sei lá. Porque o assunto não vai acabar.

### Agora uma pergunta feita pelo nosso editor-chefe, Eduardo Schiavoni, o último vencedor do Prêmio Nicola Tornatore de Jornalismo Investigativo. O Instituto pretende voltar com o prêmio?

Olha, isso é um projeto que a gente considera, sim, mas a gente ainda não tem isso programado. Porque existe até uma cobrança interna no Instituto sobre essa questão e, inclusive, sobre a possibilidade de criar outros prêmios também. Mas a gente ainda não planejou um calendário para isso.

# ECONOMIA

AGRISHOW

## Startups e hubs de inovação levam soluções aplicadas à produção

Entre participantes confirmados na feira deste ano estão PwC AgTech Innovation, Supera Parque e Sebrae for Startups

DA REDAÇÃO  
redacao@jornalribeirao.com.br

A Agrishow, principal feira de tecnologia para o agronegócio da América Latina, vai reunir startups e hubs de inovação no Agrishow Labs, espaço voltado à conexão com produtores e à geração de negócios. Na Arena de Tecnologia e Inovação são apresentadas soluções aplicadas ao campo, com foco em gestão de dados, automação e monitoramento. Entre os hubs participantes estão PwC AgTech Innovation, Supera Parque e Sebrae for Startups.

Realizado em Ribeirão Preto, o evento começa no próximo dia 27 e espera receber mais de 200 mil visitantes em cinco dias.

“A inovação no agronegócio deixou de ser um movimento pontual e passou a integrar a base da competitividade do setor. Hoje, o produtor rural tem acesso a soluções que conectam dados, automação e inteligência aplicada ao campo, o que muda a forma de produzir e de tomar decisões. A Agrishow cumpre o papel de aproximar essas tecnologias da realidade das propriedades, criando um espaço onde startups, empresas e produtores podem se encontrar, testar soluções e acelerar a adoção de ferramentas que aumentam eficiência e produtividade”, afirma João Marchesan, presidente da Agrishow.

O evento acontece em um



Agrishow 2025

momento estratégico: em 2025, o agronegócio brasileiro atingiu o recorde histórico de US\$ 169,2 bilhões em exportações. Hoje, o país é responsável por atender cerca de 10% da demanda global por alimentos, com presença em cinco continentes, segundo dados da Secretaria de Política Agrícola (SPA), do Ministério da Agricultura e Pecuária (Mapa).

Nesse contexto, a Agrishow 2026 se consolida como vitrine das transformações que sustentam e melhoram esse desempenho, com inovações em mecani-

zação, agricultura de precisão, irrigação, armazenagem e gestão, com foco na redução de custos e no aumento da produtividade em toda a cadeia produtiva. As tecnologias expostas, que vão desde o uso de inteligência artificial e automação até soluções voltadas à redução do desperdício de recursos naturais, são fundamentais para ampliar a produção sem a necessidade de expansão de áreas, um dos principais desafios globais.

“Os negócios que acontecem na Agrishow não se resumem apenas ao Brasil, pois têm impacto na segu-

rança alimentar do planeta como um todo”, conclui Marchesan.

### TRÂNSITO

em parceria com a Empresa de Mobilidade Urbana de Ribeirão Preto (RP Mobi) e com o Departamento de Educação no Trânsito do município, a feira contará com um espaço dedicado à conscientização dos visitantes sobre comportamentos seguros em sistemas viários.

A ação será realizada em uma área preparada dentro do evento, que receberá o ônibus temático da Educação.

### Contas de luz vão ficar em média 12,13% mais caras

A diretoria da Agência Nacional de Energia Elétrica (ANEEL) aprovou, nesta quarta-feira (22), o Reajuste Tarifário Anual da Companhia Paulista de Força e Luz (CPFL Paulista), distribuidora que atende Ribeirão Preto e outros 233 municípios de São Paulo. O impacto médio para o consumidor será de 12,13%.

Isso significa um aumento de 9,15% para os clientes de baixa tensão e 18,75% para os usuários da rede de alta tensão.

O efeito médio da alta tensão refere-se às classes A1 (>= 230 kV), A2 (de 88 a 138 kV), A3 (69 kV) e A4 (de 2,3 a 25 kV). Para a baixa tensão, a média engloba as classes B1 (Residencial e subclasse residencial baixa renda); B2 (Rural: subclasses, como agropecuária, cooperativa de eletrificação rural, indústria rural, serviço público de irrigação rural); B3 (Industrial, comercial, serviços e outras atividades, poder público, serviço público e consumo próprio); e B4 (Iluminação pública).

Os valores começam a valer a partir da publicação da resolução da diretoria da Aneel no Diário Oficial da União.

## TRANSPARÊNCIA, ASSERTIVIDADE E CONFIANÇA NA GESTÃO

### TRANSPARÊNCIA FINANCEIRA

Relatórios objetivos e acessíveis a todos os condôminos.

### ASSEMBLEIAS COM SEGURANÇA JURÍDICA

Condução organizada e dentro das normas legais.

### GESTÃO ASSERTIVA

Eficiência, controle de custos e valorização do patrimônio.

Procura uma administração condominial eficiente, com foco em prestação de contas clara e decisões seguras em assembleias? Entre em contato e conheça nossos diferenciais.

grupoarcon.com.br

(16) 3043-1235

GRUPO  
**ARCON**  
ADMINISTRAÇÃO CONDOMINIAL  
E TERCEIRIZAÇÃO DE SERVIÇOS



# Compras online

## DICAS PARA ECONOMIZAR COM DELIVERY E APLICATIVOS

Especialista dá conselhos para reduzir despesas com compras e serviços digitais

Manter as contas em ordem tornou-se mais desafiador na era do clique. Se antes era preciso atenção principalmente às compras feitas presencialmente no dia a dia, hoje o dinheiro se dilui quase sem perceber: assinaturas de streaming, carrinhos finalizados em poucos segundos

e gastos com jogos online e apostas digitais se acumulam ao longo do mês. “O desafio é que os pagamentos digitais tendem a passar mais despercebidos”, diz Camila Poltronieri Flaquer, especialista em Cobrança Digital (B2C). “Sem precisar abrir a carteira ou contar cédulas, fica fá-

cil perder a noção do volume de despesas acumuladas. Gastos pequenos e isolados, quando somados, podem fazer um estrago considerável na fatura do cartão de crédito ao fim do mês ou pode estourar o limite de contas bancárias, quando a opção escolhida é o Pix”, alerta.

O uso da internet e das redes sociais tem grande impacto neste comportamento. A pesquisa E-commerce Trends 2026 mostrou que 71% dos brasileiros já compraram após visualizar anúncios, com o Instagram concentrando 75% das buscas e 55% das vendas.

### PARA AJUDAR VOCÊ A RETOMAR O CONTROLE DO SEU BOLSO, LISTAMOS CINCO PASSOS ESSENCIAIS:

#### 1. FAÇA A AUDITORIA DO “CUSTO DO ESQUECIMENTO”

Plataformas de streaming, aplicativos de exercícios e clubes de assinatura renovam automaticamente. Como o valor cai direto no cartão, é comum continuarmos pagando por serviços que não utilizamos mais. A orientação é simples e consiste em reservar um momento para revisar o extrato do seu cartão ou conta corrente. Vale a pena imprimir e destacar as despesas com cores diferentes para entender as categorias que mais estão pesando no fim do mês. Identifique todos os pagamentos recorrentes e cancele o que não foi acessado nos últimos 30 dias. É mais barato assinar novamente depois do que manter um gasto desnecessário agora.

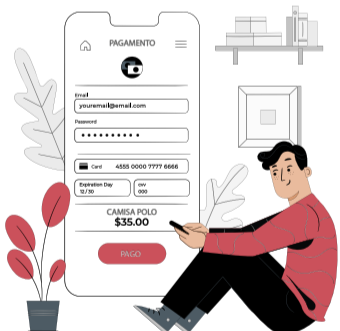

#### 2. IMPONHA UMA BARREIRA FÍSICA AO PAGAMENTO POR IMPULSO

Ter os dados do cartão de crédito salvos em sites e aplicativos pode induzir ao consumo emocional. Sem o tempo de reflexão entre o desejo e a finalização da compra, as chances de gastar com o que não precisa aumentam muito. Remover os cartões salvos em apps de delivery e lojas virtuais (e-commerces) é uma alternativa para deixar o consumo menos instantâneo, pois permite mais tempo para reflexão se o gasto realmente é necessário. O simples ato de buscar a carteira e digitar os números manualmente pode criar um atrito positivo, dando tempo para você avaliar se aquela compra é realmente necessária.

Se a opção preferida é o pagamento de Pix por meio de QR Code, que geralmente demanda acessar o aplicativo do banco, a dica é criar o hábito de olhar o saldo antes de concluir o pagamento para avaliar se o gasto seria adequado.



#### 3. ESTIPE UM TETO PARA ATIVIDADES ONLINE

Jogos online e apostas esportivas merecem um olhar crítico quando o assunto é saúde financeira. Apesar de muitas vezes serem apresentados como entretenimento, esse tipo de prática costuma utilizar mecanismos de recompensa que incentivam gastos repetitivos e pouco controlados. O que começa como algo casual pode rapidamente se transformar em um hábito prejudicial, comprometendo o orçamento e gerando desequilíbrio financeiro. Do ponto de vista de uma boa gestão do dinheiro, não é uma prática recomendada. A imprevisibilidade e o estímulo constante ao consumo fazem com que essas atividades deixem de ser apenas lazer e passem a representar um risco real para a estabilidade financeira. Para manter a saúde financeira, o ideal é evitar esse tipo de gasto. Preservar o equilíbrio financeiro deve sempre ser a prioridade.

#### 4. APLIQUE A REGRA DOS DOIS DIAS NOS E-COMMERCE

O marketing digital usa cronômetros e ofertas relâmpago para forçar uma decisão rápida, enquanto navegamos na internet ou passamos o tempo vendo vídeos e posts em redes sociais. Isso impede uma análise racional sobre a real utilidade do produto ou o impacto que aquele gasto terá no seu orçamento.

Ao se interessar por um produto, coloque-o no carrinho, mas não finalize o pagamento. Aguarde dois dias, para avaliar se a compra é realmente necessária. Pode ser que o impulso passe e você perceba que pode deixar de gastar aquele valor.

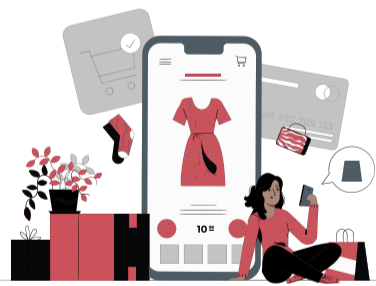

#### 5. FILTRE AS VITRINES DAS REDES SOCIAIS

As redes sociais funcionam como shoppings personalizados, onde anúncios se misturam a conteúdos de influenciadores. Essa exposição constante de produtos cria necessidades artificiais e estimula um padrão de vida que nem sempre cabe no bolso. Para evitar estar sempre à mercê da propaganda, vale realizar uma limpeza nos perfis que você segue e desativar notificações de aplicativos de compras em seu celular. Uma possibilidade mais radical é evitar o uso de redes sociais por um período, focando no seu planejamento financeiro real, e não no estilo de vida sugerido pelos algoritmos.



**Faça seu evento muito mais divertido e animado com...  
CARICATURAS AO VIVO!**

**ENQUANTO SEU EVENTO ACONTECE...  
FAZEMOS CARICATURAS DOS CONVIDADOS.**

**CASAMENTOS - ANIVERSÁRIOS - CORPORATIVOS - PALESTRAS - FORMATURAS - EXPOSIÇÕES - FEIRAS**

**16 99751 8550**



**www.josubarroso.com**

# MERCADO | VEÍCULOS

LANÇAMENTO

## Geely EX5 EM-i tem a maior autonomia do segmento híbrido

Chamado de 'super híbrido' pela montadora, modelo chega ao mercado brasileiro com capacidade total para rodar até 1.300 quilômetros, sendo 112 km em seu modo 100% elétrico

DA REDAÇÃO  
redacao@jornalribeirao.com.br

A Geely lança o Geely EX5 EM-i no Brasil, seu primeiro Super Híbrido do tipo plug-in da marca a ser comercializado no país. O modelo chega ao mercado em três versões PRO, MAX e ULTRA, oferecendo design imponente, eficiência inteligente e ambiente conectado aliado ao DNA de segurança Geely para os ocupantes que buscam um SUV tecnológico e ousado. O Geely EX5 EM-i é o terceiro modelo lançado pela Geely no país.

“Depois do sucesso do Geely EX5 e do Geely EX2, estamos ampliando a nossa oferta no mercado brasileiro com o Geely EX5 EM-i, um híbrido plug-in, que chega para competir em um dos segmentos que mais crescem no país”, explica Alex Chen, diretor comercial da Geely Brasil.

Inicialmente importado, o Geely EX5 EM-i também será o primeiro veículo da Geely produzido no Brasil, ainda em 2026, em São José dos Pinhais (PR).

O design da dianteira possui uma linha alta, com capô retilíneo, completado por uma barra de LED central que se conecta à assinatura de luz diurna dos faróis (DRL), criando uma faixa de luz contínua no design nas versões MAX e ULTRA. Atrás, as lanternas traseiras seguem a mesma concepção sendo toda em LED com efeito tridimensional.

As cinco cores de carroceria – Cinza Volcanic, Prata Mist, Branco Storm, Preto Carbon e Verde Jungle - reforçam o visual imponente e sofisticado do Geely EX5 EM-i, com destaque para a cor Verde Jungle, escolhida para o lançamento do modelo e que pode ser combinada à um exclusivo interior no tom caramelo. De série, o Geely EX5 EM-i traz interior na cor Dark Blue.

O interior traz design exclusivo para o Geely EX5 EM-i, com console central elevado do tipo cockpit e botões físicos para a operação dos principais comandos, como o acionamento do teto solar e os controles do ar-condicionado.

O porta-malas oferece uma capacidade de 428 litros, no padrão VDA. Com



FOTOS DIVULGAÇÃO

SUV traz ampla oferta de sistemas avançados de segurança



Assistente Olá Geely e sistema Flyme Auto permitem conectividade

Porta-malas oferece uma capacidade de 428 litros, no padrão VDA

os bancos traseiros rebatidos, o espaço de carga se expande para 2.065 litros.

O Geely EX5 EM-i também é o primeiro modelo da marca com o sistema Híbrido EM-i (E-Motive intelligence), que oferece

uma potência combinada de 262 cv e torque total do sistema de 380 Nm, que permite a aceleração de 0 a 100 km/h em 7,8 segundos. Esse sistema permite a melhor eficiência energética do seu segmento, de 0,55

MJ/km, a maior autonomia dentre os SUV híbridos no modo 100% elétrico, de 112 km (versão ULTRA) e a autonomia total de 1.300 km, com um consumo urbano de 14,8 km/l, segundo avaliação do Inmetro.

## AUTO FOCO



### Ferrari 308

GABRIEL YUKI



**LANÇADA EM 1975 PELA FERRARI, A 308 NÁSCEU COM A MISSÃO NADA SIMPLES DE SUBSTITUIR A DINO 246. E NÃO DECEPCIONOU. MUITO PELO CONTRÁRIO: CHEGOU IMPONDO RESPEITO COM UM DESIGN QUE ATÉ HOJE PARECE ATUAL.**

Assinada pelo estúdio Pininfarina, a carroceria combinava linhas retas, proporções perfeitas e um perfil baixo que parecia esculpido pelo vento.<1>

Mas não era só aparência. A Ferrari 308 carregava o que realmente importava: alma. Debaixo da tampa traseira, um motor V8 de 3.0 litros, montado em posição central, entregava entre 240 e 255 cavalos números expressivos para a época e suficientes para garantir uma condução visceral, daquelas que conectam motorista e máquina de verdade.<1>

Só que o destino da 308 não era apenas o asfalto. Ela estava prestes a ganhar o mundo.

Nos anos 80, a Ferrari se tornou praticamente uma celebridade ao aparecer na série Magnum, P.I.. Pilotada pelo carismático Thomas Magnum, vivido por Tom Selleck, a 308 GTS vermelha rodando pelas paisagens do Havaí ajudou a eternizar o modelo. Para muita gente, aquele foi o primeiro contato com o universo Ferrari e uma paixão que começou ali, na frente da televisão.

Com o passar dos anos, a 308 ganhou diferentes versões, como a GTB (cupê) e a GTS (com teto removível), além de evoluções mecânicas importantes, incluindo a transição dos carburadores para a injeção eletrônica. Ainda assim, manteve sua essência intacta: um carro feito para quem gosta de dirigir de verdade.

Hoje, a Ferrari 308 ocupa um lugar especial na história da marca. Não é apenas um clássico é um símbolo de uma era em que dirigir era mais instintivo, mais analógico, mais humano.

Porque, no fim das contas, a 308 não foi criada para ser apenas admirada na garagem. Para mais histórias como essa siga: @autofocorp

# ESPORTES

WILSON ROCHA



## SOCIEDADE ANÔNIMA



Bárbara Pires/Comercial FC

Campanha fracassada na A4 será a única do Comercial em 2026

## Presidente descarta SAF no Comercial em 2026

Dirigente também anunciou que o clube alvinegro não disputará a edição deste ano da Copa Paulista e só volta aos gramados em 2027

DA REDAÇÃO  
redacao@jornalribeirao.com.br

O Comercial Futebol Clube dificilmente será transformado em SAF em 2026. A afirmação foi feita pelo presidente Wesley Rios em entrevista ao programa Bate Pronto, da Rádio Jovem Pan News e do canal Sports Oficial. Segundo o dirigente, o clube ainda precisa passar por um processo de reestruturação administrativa antes de atrair um investidor para a futura Sociedade Anônima do Futebol (SAF).

“Não adianta pensar em SAF com o clube do jeito que está. É preciso preparar o clube, não é só pensar em dinheiro. Senão vai acontecer o que já aconteceu nos últimos dois anos: tivemos in-

vestimento para disputar a Série A2 e a Série A3 e mesmo assim fomos rebaixados. Precisamos planejar o futuro do Comercial”, afirmou Wesley Rios.

Nesta semana, o Conselho Deliberativo do Comercial divulgou o resultado de uma auditoria interna que revelou uma dívida total de cerca de R\$ 42 milhões, sendo R\$ 22 milhões em débitos trabalhistas. O cenário financeiro é um dos principais fatores que influenciam a cautela da diretoria em relação à transformação em SAF e à busca por novos investidores no futebol brasileiro.

Como parte do planejamento de reestruturação, o clube decidiu não disputar a Copa Paulista 2026, medida que, segundo a direto-

ria, faz parte de um projeto de reorganização visando a temporada de 2027. A ideia é fortalecer a gestão, o departamento de futebol e tornar o clube mais atrativo para potenciais parceiros e investidores.

Apesar de descartar a SAF em 2026, Wesley Rios afirmou que já mantém conversas com possíveis interessados, incluindo a empresa Total Player, ligada ao ex-jogador Jamelli, além de outras negociações em andamento. O presidente também destacou que já trabalha na projeção do elenco para 2027, com a possibilidade de iniciar a montagem da equipe e definir um treinador, citando o nome de Rafael Pereira como um dos preferidos para comandar o time no próximo ciclo.

## JOGADOR EXPERIENTE CHEGANDO

O Botafogo de Ribeirão acertou a contratação do atacante Arthur Caíke, que disputou a última edição da Série B do Campeonato Brasileiro pelo Goiás Esporte Clube. O reforço chega com experiência acumulada no futebol nacional e passagens por diferentes equipes ao longo da carreira, sendo mais uma opção ofensiva para a temporada. Arthur Caíke teve experiências internacionais, atuando pelo Kashima Antlers, no Japão, e pelo Al Shabab FC. No Brasil atuou no Botafogo do Rio, Sport, Cruzeiro, Atlético-GO, Londrina, Coritiba, Paraná e Flamengo. O atacante foi contratado fora da janela porque estava sem contrato desde 1 de janeiro deste ano.



Acervo NBB/Divulgação

Oscar foi o maior jogador de basquete da história do Brasil

## ADEUS A UM ÍDOLO

O ex-jogador Oscar Schmidt, um dos maiores nomes da história do basquete mundial, morreu na última sexta-feira (17), em São Paulo. Ele enfrentava um tumor cerebral havia cerca de 15 anos. Reconhecido pela trajetória brilhante dentro das quadras e pela personalidade marcante fora delas, Oscar deixa um legado que ultrapassa o esporte e inspira gerações de atletas e admiradores no Brasil e no mundo. Oscar se tornou o maior cestinha da história do basquete, com 49.737 pontos, superando o recorde que pertencia a Kareem Abdul-Jabbar. Em 1991, foi incluído na lista dos 50 maiores jogadores da história pela FIBA e também integrou o Hall da Fama da NBA. Na carreira disputou 5 Olimpíadas. Em clubes atuou no Brasil e na Itália. A aposentadoria das quadras veio em 2003.

## ONDE ASSISTIR A COPA

Os direitos de transmissão da Copa do Mundo de 2026 foi ampliado no Brasil. Havia um tempo, e não faz tanto tempo assim que havia um único lugar para se assistir jogos da copa. Neste ano haverá outras opções. A TV Globo exibirá 54 partidas, incluindo a abertura, jogos da Seleção Brasileira e a final, com cobertura integrada na TV aberta, pelo SporTV e também via Globoplay. Já o SBT transmitirá 32 jogos em TV aberta, ampliando o alcance para os torcedores em todo o país. No ambiente digital, a CazéTV se destaca ao exibir todas as 104 partidas ao vivo e gratuitamente pelo YouTube, garantindo cobertura completa da competição. Outra opção será a N Sports, que transmitirá 32 jogos na TV por assinatura, reforçando a variedade de alternativas para acompanhar o torneio em diferentes plataformas.

SKY-Consultoria em leilões

**COMPRE SEU IMÓVEL COM PREÇOS ATÉ 50% ABAIXO DO VALOR DE MERCADO**

---

ASSESSORAMENTO E ANÁLISE DE DÍVIDAS PARA GARANTIR SUA SEGURANÇA

---

**16 98177-8254**

RUA EDUARDO PRADO, 720.  
VILA TIBÉRIO - RIBEIRÃO PRETO

**SKY**  
Consultoria em leilões

**TODA NOTÍCIA  
TEM O OUTRO LADO.  
ALGUMAS, O LADO DA  
MENTIRA.**



**NÃO PROPAGUE NOTÍCIAS FALSAS.**



Estudo da Kantar Ibope Media TG BR (KIM TG BR) de 2023, mostra que 76% dos brasileiros afirmam que preferem se informar por veículos que oferecem conteúdo de qualidade, como os jornais impressos, que têm um histórico de apuração confiável.

PONTE: KIM/2023 -

Pesquisa do Datafolha, realizada de 27 a 28 de maio, mostrou que, na capital paulista, jornais impressos são confiáveis para 60% das pessoas, enquanto plataformas digitais merecem 70% da desconfiança do público.

PONTE: www.poder360.com.br - 4/7/2024

**JORNAL IMPRESSO: CREDIBILIDADE  
EM TODOS OS LADOS DA NOTÍCIA.**



**JORNAL  
RIBEIRÃO**

FONTE DE INFORMAÇÃO, CULTURA E BONS NEGÓCIOS

## HUMOR | JOSÚ BARROSO

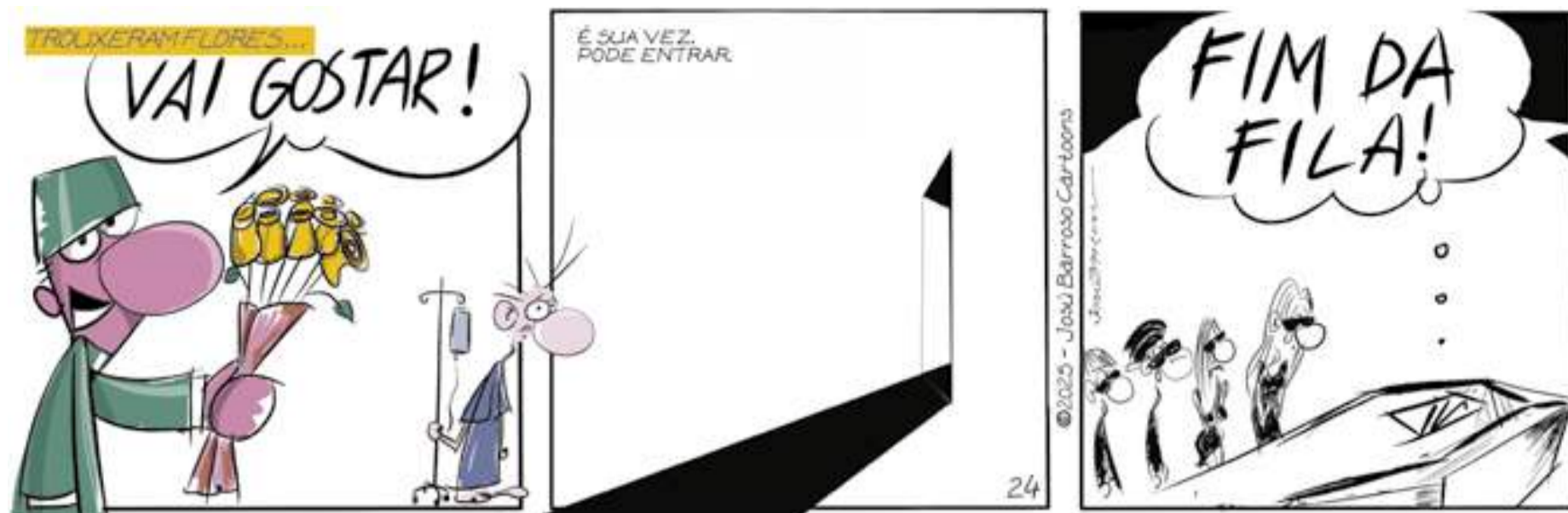

## CULTURA

## MÚSICA

# 'Ribeirão é uma cidade que respira sertanejo'

Dona de um dos principais sucessos do gênero em 2025, dupla Diego & Victor é uma das estreias do Rodeo Music deste ano



No auge da carreira, dupla Diego & Victor Hugo faz sua estreia no palco do Ribeirão Rodeo Music

DA REDAÇÃO  
redacao@jornalribeirao.com.br

A edição de 2026 do RRM (Ribeirão Rodeo Music) será marcada por estreias. Seis artistas se apresentam pela primeira vez no evento, que acontece nos dias 30 de abril, 2, 8 e 9 de maio. Dona do hit "Tubarões" - um dos maiores sucessos do gênero em 2025 - a dupla Diego & Victor Hugo se destaca entre os estreantes.

Formada em Uberlândia, a parceria admitiu em entrevista exclusiva ao Jornal Ribeirão o frio na barriga com sua primeira vez no palco do principal evento sertanejo da cidade.

"A gente já se apresentou em Ribeirão algumas vezes ao longo da nossa carreira, mas é a primeira vez num evento desse tamanho. É uma alegria gigante. Ribeirão é uma cidade que respira sertanejo, o público conhece, canta junto... então a gente sobe no palco feliz, mas sabendo da responsabilidade. Dá aquele frio na barriga, que é bom", afirmam.

Sobre os ídolos que já se apresentaram no RRM, a dupla faz questão de ressaltar a importância de nomes que já fizeram shows no rodeo para a sua formação.

"É surreal quando a gente para pra pensar. A gente cresceu ouvindo esses caras, se inspirando, sonhando em viver algo parecido... e hoje poder dividir essa história, mesmo que em outro momento, é muito emocionante. Dá uma sensação de missão sendo cumprida, mas ao mesmo tempo dá mais vontade ainda de continuar fazendo história", complementam.

Os dois lembram, ainda, a tradição do sertanejo, em que duplas no auge abrem caminho para novos talentos e se preparam para apadrinhar novos nomes.

"A gente acredita muito

nisso, porque também teve gente que abriu portas pra gente lá atrás. Hoje estamos mais preparados pra olhar com carinho para novos talentos, principalmente gente que vem com verdade, com identidade. Tem muita gente boa surgindo, uma nova geração muito forte. Estamos sempre de olho... e quando tiver oportunidade de somar com alguém, com certeza vai ser de coração", concluem.

A dupla se apresenta no dia 8, mesma data de outro estreante: o cantor Léo Foguete. Antes deles, sobem pela primeira vez no palco do evento os cantores Pan-

da, Natanzinho Lima e Drew Baldrige, todos escalados para o dia 2.

O artista country norte-americano marca outra situação inédita no RRM: trata-se do primeiro artista internacional a compor o line-up. Natural de Patoka, no estado de Illinois, nos Estados Unidos, Drew ultrapassa 1,2 bilhão de streams somando plataformas digitais e redes sociais. Esta será sua primeira apresentação no Brasil e na América do Sul.

Além das atrações estreantes, os 20 anos do Ribeirão Rodeo Music serão comemorados com os sho-

ws de Bruno & Marrone, Ícaro & Gilmar, Matheus & Kauan, Fred & Fabrício, Matogrosso & Mathias, Wesley Safadão, Ana Castela, Zezé Di Camargo & Luciano, Gustavo Lima, João Bosco & Vinicius e Nattan. No total, serão 17 shows ao longo dos quatro dias do evento.

Os ingressos para todos os setores estão disponíveis exclusivamente pelo site oficial do Ribeirão Rodeo Music, por meio da plataforma Total Acesso. O público também pode optar pelo passaporte, que garante acesso aos quatro dias do evento, que integra o Circuito Sertanejo.



# MEMÓRIA



Divulgação

**INÍCIO TÍMIDO** - Imagem aérea da primeira Agrishow, realizada em Ribeirão em 1994. O evento teve 50 expositores, negócios estimados em dois milhões de dólares, exposição em área de 50 mil metros e público de pouco mais de 15 mil visitantes. Em sua 31 edição, a feira terá 900 expositores e deve receber mais de 200 mil visitantes em 580 mil metros quadrados, com negócios de mais de R\$ 15 bilhões.

# CRUZADAS

## PALAVRAS CRUZADAS DIRETAS

www.coquetel.com.br

© Revistas COQUETEL

Recuperar obras artísticas	Material de grades Que se encolhe			Esta coisa Mole; macio		Aquele que faz boca de urna	Memória alterável de PCs (Inform.)	Peça da furadeira Estimar	
O animal que possui esqueleto									
Vaso sanitário (pop.)						2.100, em algarismos romanos			
A favor de				Tecla de gravadores Atmosfera (fig.)			Elymar Santos, cantor carioca		
"Unir o (?) ao agradável" (dito)	O talher de sopas Deixar embaraçado								Um dos símbolos reais
				A mãe do mato (Folc.)		O Serviço de Atendimento ao Cliente			
Posição do prefixo numa palavra							Rondônia (sigla) Teme-roso		
									(?) Guevara, guerrilheiro argentino
Demarcar; fixar os limites	Desmontar (do cavalo)			Sentimento do cônjuge traído		Repercussão acústica			
				Cartão da empresa Depois de					
De + aí							Vogais de "pele"		(?) de fruta: antiácido
Atração litorânea									
Cosmético labial	Nele é usado o relógio								Fora de (?) descontrolado
						Cozinha o bolo no forno			
Componentes do rebanho							"(?) free": sem óleos na fórmula		

BANCO 3/0|| — ram — rec. 5/appear — reses. 8/retrãtil. 9/delimitar.

15

### Solução

1	I	O	S	E	S	E	R		
V	S	S	V	W	O	I	V	B	
S	O	S	T	N	J	E			
E	E	V	I	V	R	J			
V	H	C	V	H	C	I	V	D	
O	C	E	O	V	B				
H	H	V	I	W	I	T	E		
O	H	O	I	C	I	N	I		
C	V	S	E	T	I	L	N		
H	E	H	T	O	C	V			
V	I	C	E	R	O	H	J		
C	W	W	O	N	O	H	L		
O	D	V	H	B	E	L	H	E	L
H	V	H	V	A	T	S	E	R	H
B			C	F	I	F			

# HORÓSCOPO

## ÁRIES

21 DE MARÇO A 19 DE ABRIL

O ingresso de Vênus e Urano em sua área da comunicação traz uma sede por novidades. Você sentirá uma agitação mental positiva, ideal para cursos rápidos e trocas intelectuais. No dia 23, a Lua Crescente em Leão aumenta seu carisma, favorecendo romances e projetos criativos. Tenha cuidado apenas com a impulsividade nas palavras: pense antes de enviar aquela mensagem decisiva. O final de semana promete encontros inesperados que podem abrir portas para novos horizontes.

## TOURO

20 DE ABRIL A 20 DE MAIO

Com o Sol iluminando seu signo e o regente Vênus mudando para Gêmeos, o foco se volta para a sua vida financeira. É um momento de libertação de antigos padrões de escassez. Urano deixa seu signo no dia 25, aliviando uma pressão de anos e trazendo clareza sobre seus valores reais. Aproveite a Lua em Leão para cuidar do seu lar e fortalecer suas bases emocionais. A estabilidade que você busca agora vem da capacidade de adaptar seus recursos a novas e modernas fontes.

## GÊMEOS

21 DE MAIO A 20 DE JUNHO

Prepare-se para um furacão de energia! Vênus e Urano entram em seu signo nos dias 24 e 25, marcando o início de um ciclo de renovação total em sua imagem e desejos. Você atrairá olhares e oportunidades de forma elétrica e súbita. A Lua Crescente favorece viagens curtas e diálogos importantes. É hora de romper com quem você "deveria ser" e assumir sua versão mais autêntica e múltipla. O período é excelente para mudar o visual e iniciar parcerias tecnológicas ou inovadoras.

## CÂNCER

21 DE JUNHO A 22 DE JULHO

O período pede recolhimento estratégico. Enquanto o mundo lá fora acelera com Vênus em Gêmeos, sua alma busca silêncio para processar mudanças profundas. A Lua Crescente em Leão no dia 23 ativa seu setor financeiro, trazendo lucros se você agir com autoconfiança. Use a intuição para identificar quem merece sua confiança, pois Urano pode revelar segredos ou trazer insights espirituais poderosos. Cuide da saúde mental; momentos de meditação serão mais produtivos que a agitação.

## LEÃO

DE 23 DE JULHO A 22 DE AGOSTO

A Lua Crescente ocorre em seu signo no dia 23, colocando você no centro das atenções. É o momento perfeito para lançar projetos e assumir a liderança. Com Vênus e Urano migrando para o setor das amizades e planos de futuro, seu círculo social passará por uma renovação radical. Espere convites inusitados e conexões com grupos vanguardistas. Alguém novo pode surgir e transformar sua visão de mundo. Siga seu brilho pessoal, mas mantenha a mente aberta para o coletivo.

## VIRGEM

23 DE AGOSTO A 22 DE SETEMBRO

Sua carreira recebe um impulso elétrico! A entrada de Vênus e Urano em Gêmeos ilumina seu setor profissional, trazendo propostas inesperadas ou uma vontade súbita de mudar de área. A criatividade será sua maior aliada no trabalho. No entanto, a Lua em Leão pede que você reserve um tempo para o descanso, evitando o esgotamento por excesso de responsabilidades. Confie no seu talento, mas não tenha medo de usar novas ferramentas tecnológicas para otimizar sua rotina atual.

## LIBRA

23 DE SETEMBRO A 22 DE OUTUBRO

Novos horizontes se abrem para você. Seu regente, Vênus, entra em Gêmeos no dia 24, ativando sua sede de conhecimento e viagens. Se você planeja um intercâmbio ou um curso superior, este é o momento de agir. A Lua Crescente em Leão favorece a vida social e o apoio de amigos influentes. Urano traz surpresas em questões jurídicas ou acadêmicas. Mantenha o otimismo elevado, pois o universo conspira para expandir sua mente. Quebre a rotina e permita-se aprender algo fora do comum.

## ESCORPIÃO

23 DE OUTUBRO A 21 DE NOVEMBRO

O período é de transformações intensas e desapegos necessários. Com a mudança de Vênus e Urano para sua casa das crises e recursos compartilhados, podem surgir reviravoltas em investimentos ou heranças. A Lua Crescente em Leão ilumina seu sucesso profissional; mostre sua força, mas evite lutas de poder desnecessárias. É um ótimo momento para renovar a intimidade e experimentar novas dinâmicas no amor. O segredo será a flexibilidade mental para lidar com o que foge do controle.

## SAGITÁRIO

22 DE NOVEMBRO A 21 DE DEZEMBRO

As relações ocupam o palco principal. Vênus e Urano entram em sua área das parcerias, trazendo um ar de liberdade e novidade aos seus relacionamentos. Se estiver só, alguém excêntrico pode surgir. Se estiver acompanhado, a rotina precisará ser quebrada para manter o interesse. A Lua Crescente em Leão traz uma energia de expansão e fé, favorecendo planos de longo prazo e viagens. Foque no diálogo e na troca intelectual: as parcerias que sobreviverem serão as mais estimulantes.

## CAPRICÓRNIO

22 DE DEZEMBRO A 19 DE JANEIRO

Sua rotina e saúde passam por uma modernização. Vênus e Urano em Gêmeos sugerem que é hora de adotar novas tecnologias no trabalho ou mudar hábitos alimentares de forma criativa. A Lua Crescente em Leão ativa sua área de transformações, pedindo que você olhe para suas sombras com coragem. Não se prenda a métodos antigos só por segurança. A agilidade mental será necessária para lidar com demandas inesperadas no ambiente profissional. Mantenha o corpo em movimento para fluir.

## AQUÁRIO

20 DE JANEIRO A 18 DE FEVEREIRO

Este é um dos melhores períodos do ano para você! Vênus e seu regente, Urano, entram em Gêmeos, ativando seu setor do prazer, criatividade e romance. A sorte está ao seu lado em jogos, artes e na conquista. A Lua Crescente no signo oposto, Leão, movimenta seus relacionamentos, trazendo decisões importantes sobre compromissos. Sua autenticidade estará em alta e você se sentirá mais livre para expressar quem realmente é. Aproveite para brilhar e se divertir sem tantas amarras.

## PEIXES

19 DE FEVEREIRO A 20 DE MARÇO

O foco se volta para a casa e a família. A entrada de Vênus e Urano em Gêmeos pode trazer uma mudança de residência repentina ou reformas tecnológicas no lar. A dinâmica familiar fica mais agitada e comunicativa. No trabalho, a Lua Crescente em Leão pede foco e dedicação para colher frutos em breve. Equilibre a atenção entre suas raízes e suas obrigações diárias. Pode haver um insight poderoso sobre seu passado que ajudará a liberar bloqueios emocionais. Escute sua intuição.

# ENTRETENIMENTO

SHOW

## Zé Ibarra apresenta nova fase da carreira no Pedro II

Cantor traz para Ribeirão Preto, neste sábado, o show “AFIM”, fruto de seu novo álbum e que mistura MPB, rock progressivo, jazz e pop autoral

DA REDAÇÃO  
redacao@jornalribeirao.com.br

Um dos nomes mais expressivos da nova geração da música brasileira, Zé Ibarra se apresenta em Ribeirão Preto no próximo sábado com o show de lançamento de “AFIM”, seu segundo trabalho solo. O espetáculo marca uma nova etapa artística do músico, que deixa de lado o formato mais intimista para investir em sonoridades densas, arranjos elaborados e forte apelo visual.

Conhecido por integrar a banda Dônica, o grupo Bala Desejo — vencedor do Grammy Latino — e por parcerias com Milton Nascimento, o artista constrói no palco uma experiência sensorial que combina referências da MPB, jazz, rock progressivo e pop contemporâneo. O repertório destaca as oito faixas do novo disco, incluindo “Transe” e “Infinito Em Nós”.

A apresentação integra o projeto A Música Brasileira Vive, iniciativa voltada



Léo Ramos

Zé Ibarra traz a Ribeirão Preto o show de lançamento de “AFIM”, álbum que inaugura nova fase em sua carreira solo

à valorização da produção nacional contemporânea. Com interpretações intensas e uma identidade musical própria, Zé Ibarra reafirma sua posição entre os artistas mais criativos da atual cena brasileira.

### ZÉ IBARRA - TURNÊ “AFIM”

Sábado (25/04), às 20h, no Theatro Pedro II - Rua Álvares Cabral, 370 - Centro  
Ingressos a partir de R\$ 70 (Balcão Nobre - meia entrada) no site meaple.com.br/a-musiva-vive/zeibarra-em-ribeirao-preto

CINEMA

## Cinebiografia de Michael Jackson lidera estreias da semana nas telonas

As estreias têm como principal destaque “Michael”, cinebiografia dirigida por Antoine Fuqua que revisita a trajetória de Michael Jackson, um dos artistas mais influentes da música pop mundial. Interpretado por Jaafar Jackson, sobrinho do astro, o longa acompanha desde os tempos de Jackson Five até a consolidação da carreira solo, explorando o talento artístico, o impacto cultural e os bastidores de uma carreira marcada por sucessos históricos.

Outra novidade é “Boa Sorte, Divirta-se, Não Morra”, aventura de ficção científica comandada por Gore Verbinski. Na trama, um homem vindo do futuro precisa reunir aliados improváveis em Los Angeles para impedir uma ameaça global ligada à inteligência artifi-



Universal Pictures

Jaafar Jackson interpreta Michael Jackson na cinebiografia ‘Michael’

cial. Já a produção nacional “Um Pai em Apuros”, dirigida por Carolina Durão, aposta no humor familiar ao mostrar o caos instalado quando um pai precisa assumir sozinho a rotina doméstica e o cuidado com cinco filhos.

Entre os lançamentos brasileiros, também chega às salas “O Ano em que

o Frevo não foi pra Rua”, documentário que resgata o impacto da pandemia sobre o carnaval pernambucano e a emoção do retorno da festa popular. Com opções que transitam entre música, comédia, ficção científica e memória cultural, a programação da semana oferece alternativas variadas para o público.

## agenda

LITERATURA



ChatGPT OpenAI

A Degustadora de Histórias

## Noite das Livrarias

A livraria A Degustadora de Histórias participa nesta quinta-feira (23) da primeira edição da Noite das Livrarias, evento nacional realizado em celebração ao Dia Mundial do Livro. Única representante de Ribeirão Preto na iniciativa, a livraria recebe programação especial a partir das 18h, com bate-papo sobre publicação literária, leilão de livros usados e

raros, gincana temática com prêmios e o lançamento da terceira edição do concurso literário da casa. Durante toda a noite, o público também poderá aproveitar descontos especiais em livros.

### NOITE DAS LIVRARIAS

Quinta-feira (23/04), a partir das 18h, na A Degustadora de Histórias - Rua Garibaldi, 485 - Centro  
Entrada gratuita

CULTURA



Divulgação

Museu da Memória Italiana

## Oficina Inclusiva

O Museu Casa da Memória Italiana promove neste sábado (25), das 10h às 12h, uma oficina gratuita voltada à adaptação de materiais para atendimento a pessoas com deficiência e necessidades específicas. Conduzida pela consultora Carla Damasceno, a atividade apresenta conceitos de acessibilidade cultural, tecnologias assistivas e práticas inclusivas, além de ensinar técnicas para adaptar materiais educativos e expo-

sitivos. A proposta é capacitar educadores, mediadores culturais, profissionais de museus, estudantes e interessados em tornar os espaços culturais mais acolhedores e acessíveis.

### OFICINA DE ADAPTAÇÃO DE MATERIAIS DE COMUNICAÇÃO ALTERNATIVA E AUMENTATIVA

Sábado (25/04), das 10h às 12h, no Museu Casa da Memória Italiana - Rua Tibiriçá, 776 - Centro  
Inscrições gratuitas: <https://url-shortener.me/L6QN>

## SOLIDARIEDADE Feira Espírita

A FEIRAMOR chega à 22ª edição nos dias 25 e 26 de abril, reunindo voluntários, instituições e público em Ribeirão Preto. Promovida pela União das Sociedades Espíritas Intermunicipal de Ribeirão Preto, a feira contará com cerca de 20 estandes de 13 casas espíritas, oferecendo artesanato, gastronomia, livros e atividades infantis gratuitas. Parte da renda será destina-

da à manutenção de projetos sociais e assistenciais desenvolvidos pelas entidades participantes.

### FEIRAMOR - FEIRA DE ARTESANATO DAS SOCIEDADES ESPÍRITAS DE RIBEIRÃO PRETO

Sábado (25), das 10h às 21h, e Domingo (26/04), das 10h às 16h, no Espaço de Eventos Santa Felicidade - Rua Francisca Massaro Farinha, 399 - Ribeirânia  
Entrada gratuita

# EM FOCO Coluna Social



Heloisa Pedrosa



Reynaldo Gianecchini, Maria Casadevall e Carolina Stofella



Luiz Picinato e Sandra Brandani Picinato



Cerimônia de posse da diretoria da Acirp

## Presenças que movimentaram o Shopping SantaÚrsula

Atores do espetáculo 'Um Dia Muito Especial', Reynaldo Gianecchini, Maria Casadevall e Carolina Stofella marcaram presença no Outback do Shopping SantaÚrsula no último sábado, dia 18 de abril. O elenco esteve em Ribeirão Preto para apresentações da peça no Theatro Pedro II, realizadas nos dias 18 e 19.

### NOVA FASE EM EVIDÊNCIA

O Espaço Coletivo, dirigido pela ONG Arco-Íris RP, celebrou sua reinauguração no dia 15 de abril, reunindo convidados no 2º piso do Shopping SantaÚrsula, em uma noite marcada por encontros e inspiração. Com novo layout e identidade renovada, o espaço apresentou criações de artistas, designers e expositores, reforçando sua proposta de integrar arte, moda e propósito em um ambiente criativo e acolhedor.

### LIDERANÇA QUE SE FORTALECE

Um destaque importante na coluna! Sandra Brandani Picinato foi aclamada para mais um triênio à frente da ACIRP, em cerimônia realizada na noite do dia 16, no Salão Nobre da entidade. Que alegria acompanhar essa continuidade! Primeira mulher a presidir a associação, Sandra segue conduzindo um trabalho que vem deixando sua marca no empresariado local. Parabéns por mais esse capítulo!

### MULHERES EM EVIDÊNCIA

Que alegria acompanhar! O 9º Prêmio Mulher que Faz, do Grupo Acontece, movimentou o dia 17 de abril ao reunir homenageadas de Ribeirão Preto, Sertãozinho e outras regiões do país. Em clima de celebração e reconhecimento, a noite destacou trajetórias marcadas por força e liderança, com atenção especial para a Dra. Odinë Bechara e Renata Maziero, que brilharam entre as homenageadas. Parabéns a todas!



Fabio de Jesus, Dulce Neves, Cleiton Marinsech e Josiane Tonetto



Odinë Bechara



Renata Maziero

**Rosângela Marchi** Ψ  
 Psicóloga - CRP 06/50814-0  
 (16) 98174-2062  
 Rua Victor Rebouças, 370 - Sala 03 - Ribeirão Preto/SP