



# MP descarta acordo e denuncia Bigodini à Justiça por 3 crimes

Promotor aponta conduta ‘censurável’ do vereador e pede a abertura de ação penal por embriaguez ao volante, fraude processual e falsidade ideológica; penas máximas podem chegar a 10 anos de prisão **PÁGINA 5**

RUAN GABRIEL/JORNAL RIBEIRÃO



## É NATAL NO CENTRO E DEMAIS CORREDORES COMERCIAIS

Associação comercial anuncia sua programação de eventos natalinos com 26 dias de atividades gratuitas nas principais áreas de concentração do varejo em Ribeirão Preto; 500 mil luzes, distribuídas por várias ruas e avenidas, serão acesas na cidade a partir do dia 28 **PÁGINA 13**

### MARISTA

Convênio com Creci para análise de permuta não atende a legislação

PÁGINA 4

### ALCOOLISMO

Acusada de injúria racial, ‘Esquerdogata’ é internada

PÁGINA 5

### ENTREVISTA

Novo presidente do Botafogo FC fala sobre o futuro do clube tricolor

PÁGINA 7



DIVULGAÇÃO

## CINEMAS WICKED 2 NAS TELAS

Estrelada por Ariana Grande, a sequência desse grande sucesso da Universal Pictures acompanha o capítulo final da história não contada das Bruxas de Oz; produção nacional sobre os bastidores do programa Silvio Santos é outro destaque na programação dos cinemas em toda a região **PÁGINA 15**

### CÂMARA

Sem concorrentes, Isaac Antunes deve presidir o Legislativo pela terceira vez

Sem uma candidatura no bloco de oposição dentro da Casa, vereador do PL caminha para mais um mandato à frente da mesa diretora; negociação pelos demais cargos está em ‘compasso de espera’

PÁGINA 3

### FESTIVAL

Ipa Day mistura música e 41 rótulos de cerveja em seu retorno a Ribeirão Preto

PÁGINA 15

### ESPORTES

Confira a lista de seleções já classificadas para a Copa Mundo de 2026

PÁGINA 11

### MOBILIDADE

Por R\$ 1,3 milhão, empresas lançam 1º motorhome 100% elétrico da América Latina

PÁGINA 10

SANDRA BRANDANI O DIREITO DO EMPREENDEDOR E AS CONDIÇÕES PARA O DESENVOLVIMENTO REGIONAL AS INÚMERAS REGRAS A SEGUIR **PÁGINA 2**



OPINIÃO

EDITORIAL

Caso Bigodini: a resposta que a sociedade esperava

O Ministério Público de São Paulo acertou ao oferecer denúncia contra o vereador Bigodini (MDB) pelos crimes cometidos quando dirigiu embriagado, colocando vidas em risco e manchando a responsabilidade institucional que deveria representar. A decisão do MP não é apenas um ato jurídico: é um gesto de respeito à sociedade, à lei e ao próprio princípio republicano de que ninguém está acima das regras — nem mesmo quem legisla sobre elas.

O caso é conhecido. Como revelado repercutido por toda a imprensa, inclusive o Jornal Ribeirão, Bigodini foi flagrado em estado evidente de embriaguez após causar acidentes, apresentar comportamento incompatível com o que se espera de um agente público e ainda protagonizar cenas que, em qualquer outro cidadão, resultariam em condução imediata à delegacia e responsabilização exemplar.

O que se viu, porém, foi uma sequência de omissões, hesitações e tentativas de blindagem institucional.

A decisão do MP em não oferecer acordo de não persucução penal, opção analisada pela instituição e revelada com exclusividade pelo Jornal Ribeirão, merece, portanto, comemoração.

A denúncia do MP quebra esse ciclo de “passadas de pano”, o quem por si só, é um notícia alvissareira, e sinaliza que, pelo menos no que tan-

ge à ação ministerial e da Polícia Civil, o caso teve a atenção e o cuidado que merecia.

É um contraponto necessário à postura da Câmara Municipal, que preferiu “resolver internamente” e aplicou a punição mais conveniente — e não a mais justa: suspender o vereador por 180 dias, como se a gravidade dos fatos pudesse ser tratada com afastamento temporário e silêncio protocolar.

O contraste é gritante: Enquanto o Ministério Público cumpre seu papel constitucional, a Câmara se esconde atrás de um corporativismo que já deveria ter sido superado. O Legislativo perdeu a chance de afirmar sua responsabilidade moral diante do cidadão. Optou, mais uma vez, pelo caminho fácil.

Agora, cabe ao Judiciário julgar o caso com isenção e firmeza, garantindo que a lei seja aplicada com o rigor devido. E cabe também que se investigue a conduta dos policiais militares envolvidos na ocorrência, que omitiram na documentação oficial o estado evidente do vereador — um apagamento inaceitável, que precisa ser apurado e corrigido.

A sociedade espera instituições que ajam com coragem. Neste episódio, o Ministério Público honrou essa expectativa. Que a Justiça complete o trabalho — e que o Legislativo aprenda, enfim, a fazer o seu.

NOVAS IDEIAS

O direito do empreendedor e as condições para o desenvolvimento regional

SANDRA BRANDANI\*



Empreender requer obrigações e lembra, muitas vezes, o trabalho de um malabarista. Dos impostos aos cuidados com o bem-estar dos funcionários e clientes, passando pela oferta de produtos e serviços de qualidade, existem inúmeras regras a seguir e nada que possa ser deixado de lado sem fazer o conjunto desmoronar.

Para além dos reveses da economia, dos avanços tecnológicos e das questões familiares e pessoais, empresários e empresárias precisam ainda estar atentos à liderança, inovação e atualização. São muitos pratos e bolinhas simultâneos para equilibrar e não deixar cair.

Prosperar nos negócios exige foco e dedicação total e, não sem motivo, sobra pouca energia e tempo para cobrar o poder público por medidas que garantam o desenvolvimento coletivo do empresariado.

Isoladamente, pouco se pode fazer sem deixar cair nenhuma das peças que fazem uma empresa alcançar o equilíbrio entre financeiro e social. É nesse contexto que entidades como a Associação Comercial e Industrial de Ribeirão Preto (Acirp) fazem a diferença, assegurando a viabilidade das empresas e sua posição fundamental na sociedade.

Em Ribeirão Preto, a Acirp dispõe de um departamento inteiro, o Institucional, para acompanhar diariamente as atividades do executivo e do legislativo municipais, estaduais e federais. Nossa equipe traz braços extras para os empresários, garantindo que o malabarismo dos negócios não precise estar vendado para as atividades públicas que interferem no seu dia a dia e resultados.

A Acirp acompanha há 121 anos as minúcias do poder, participando de fóruns e conselhos públicos e apoiando eventos que difundem a inteligência e a cultura empresarial. Somos cerca de 5 mil empresários pressionando juntos por decisões justas e funcionais.

Nossa sede é um espaço onde empreendedores associados podem encontrar ajuda com capacitação, demandas coletivas setoriais e formas de contribuir para o todo.

Com um posicionamento político e apartidário, nosso Institucional cobra dos representantes que legislem e executem ações considerando as necessidades e direitos dos empresários. Foi assim com a Lei das Adeegas, que deixava de considerar o impacto da decisão em 1,3 mil negócios locais. É tem sido assim com a segurança na Avenida D.Pedro I, onde nosso Institucional, em parceria com órgãos de segurança pública, vem tentando aplicar um método mais eficaz, com um monitoramento quadra a quadra, no projeto “Vizinhança Solidária.”

Outra bandeira do momento é a melhoria viária, com mais sinalização e leis que permitam fugir do “limbo” burocrático de algumas questões - a exemplo da requalificação de calçamentos, fiscalizado por órgãos diversos sem legislação única. Nesse sentido, o pleito da Acirp por um “Sandbox”, legislação experimental para testar mudanças e criar modelo replicável em outros pontos da cidade, está em curso na Prefeitura e aguardando resposta. Se aprovado, será aplicado a um trecho da Rua Barão do Amazonas, onde comerciantes vão investir nas calçadas de suas fachadas para melhoria do passeio público.

Algumas propostas da Acirp dão tão certo, que deixam de ser pontuais e tornam-se tradição. O Natal Luz, promovido pela entidade há 23 anos, traz resultados concretos para o aumento do fluxo de pessoas nas principais vias comerciais e no Centro, aumentando as vendas nas empresas locais. Com apoio do município e aberto a apoiadores e patrocinadores privados, o evento implica em quase um mês de atividades culturais gratuitas e a colocação de meio milhão de luzinhas pela cidade. Há também o Noel Móvel, que faz um trabalho social incrível levando a magia do Natal para mais de 20 bairros.

Dar continuidade a isso, entretanto, demanda uma base forte. Lançamos este mês o Conselho do Jovem Empreendedor (Conjovem) e temos colocado condições especiais de associação para startups, indústrias e empresas do Agro. Mais que o futuro da entidade, queremos garantir o futuro da representatividade e do desenvolvimento regional. É preciso que empresárias e empresários abaixo de 45 anos, assim como empresas grandes e consolidadas, também se vejam no associativismo. Seja como liderança ou como parte do todo, essa participação é fundamental para que cada empreendedor da nossa cidade consiga focar no próprio negócio e dormir tranquilo, sem receio que o malabarismo diário para manter a empresa ativa acabe por terra porque alguém puxou a lona do picadeiro enquanto ele não estava olhando.

\* é empresária e presidente da Acirp



OPINIÃO DO LEITOR

Sinto falta de notícias do glorioso Leão do Norte na capa do Jornal Ribeirão. De resto, melhor cobertura política da cidade. Saudações alvinegras!

Estela Ribas, Vila Virgínia

*Jornal Digital*

Leia o QRCode e acesse a versão online do Jornal Ribeirão

*Pontos de Distribuição*

Veja onde você encontra a versão impressa do Jornal Ribeirão:

- Banca Tibiriça - R. Tibiriçá, 600
- Banca do Denis - R. Otavio Gólfeto, 326
- Banca Saudade - Av. Saudade S/N
- Banca Paulista - Av. Independência, 1680
- Banca 2000 - Praça Coração De Maria S/N

- Banca Balleiro - R. Gen. Osório, 549 - Calçadão
- Banca Oracilda - Praça Jose Mortari S/N
- Banca Solange - Av Pres. Vargas, 25 - Esq. Av R. Nove De Julho
- Banca Camões - Praça Camões S/N

- Banca Oásis - R. Duque de Caxias, 800
- Banca Pinguim - R. Gen. Osório em frente a Choperia Pinguim - Calçadão
- Banca do Valdir - Av. Nove De Julho, 378 - Esq. R. Visconde de Inhaúma
- Banca 13 de Maio - Av. 13 De Maio, 575

- Banca Irajá - R. Dr. Isaac Teodoro de Lima, 588
- Banca Sete de Setembro - Praça
- Banca do Emerson - R. Campos Salles, 431
- Banca Oficce Center - Av Portugal, 1760
- Banca do Amaral - R. Amador Bueno, 395
- Banca da Lucia - Av Dom Pedro S/N

- Banca do Rogério - R. Maria Tereza Braga Cenri, 425
- Banca do Peruano - R. Florêncio De Abreu S/N (Calçada Catedral)
- Banca da Japa - Av. Jerônimo Gonçalves, 493 (Próx Rodoviária)



## POLÍTICA

## REI DA CÂMARA

# Sem oponentes, Isaac deve ser presidente pela 3ª vez seguida

Vereador do PL será o primeiro a ser eleito três vezes seguidas para comandar Legislativo; composição da Mesa em compasso de espera

EDUARDO SCHIAVONI  
redacao@jornalribeirao.com.br

O vereador Isaac Antunes (PL) caminha para ser reeleito, pela terceira vez consecutiva, presidente da Câmara Municipal de Ribeirão Preto. Apesar de ter declarado no ano passado que não pretendia continuar no comando do Legislativo, Antunes reviu a posição e decidiu disputar novamente a presidência. Hoje, ele conta com o apoio de pelo menos 15 vereadores, número suficiente para consolidar a vitória com folga.

A articulação ganha peso adicional porque 2026 será ano eleitoral, e nos bastidores já é dada como certa a intenção de Isaac Antunes de disputar uma vaga para deputado estadual, reforçando o interesse em manter influência sobre o comando do Legislativo municipal.

“Ele é um grande articulador e domina a Casa. E é importante para o governo Ricardo Silva, sem ele não há suporte no Legislativo”, comenta o cientista político Leopoldo Vicente.

Assim como ocorreu na última disputa, a tendência é que a eleição aconteça sem adversários internos. Nos bastidores, chegaram a ser especulados nomes como André Rodini (Novo), Danilo Scochi (MDB) e Jean Corauci (PSD), que poderiam apresentar candidatura caso Antunes não fosse para a reeleição. Confirmada sua participação, nenhum deles pretende confrontar o atual presidente.

O PT também não deve votar em Antunes, mas não trabalha com a possibilidade de lançar um nome próprio, como ocorreu na última eleição. Deve optar, novamente, pela abstenção.

## RECONDUÇÃO

A reportagem falou com cinco diferentes vereadores, que confirmaram a recondução de Isaac ao cargo. Com isso, ele se tornará o primeiro presidente da história da Câmara de Ribeirão Preto a ser eleito três vezes seguidas — uma na legislatura anterior e duas na atual — consolidando sua liderança política na Casa.



Vereador Isaac Antunes durante pronunciamento no plenário

## NEGOCIAÇÕES SOBRE MESA DIRETORA SEGUEM EM COMPASSO DE ESPERA

A definição dos demais cargos da Mesa Diretora — composta ainda por dois vice-presidentes e dois secretários — está em compasso de espera. As negociações foram paralisadas devido ao estado de saúde de Luís Joaquim Antunes, pai de Isaac, que está internado e apresenta quadro considerado grave.

“O Isaac está totalmente com cabeça nessa situação, o que paralisou as negociações”, disse um fonte próxima ao presidente, que pediu anonimato. A expectativa é que as conversas sejam retomadas quando houver estabilização da situação familiar.

## REGIMENTO PERMITE REELEIÇÃO DENTRO DA LEGISLATURA E DÁ BRECHA A ISAAC ANTUNES

O regimento da Casa permite que o presidente dispute uma reeleição. Embora ocupe o cargo dois mandatos consecutivos, o ano de 2025 é o primeiro da atual Legislatura, o que permite a candidatura de Isaac.

A votação que definirá o comando do Legislativo para o próximo ano está marcada para 26 de novembro. Além da presidência, os vereadores escolherão toda a Mesa Diretora, composta por dois vice-presidentes e dois secretários, que terão mandato de um ano. A tendência é que o menos dois dos atuais ocupantes permaneçam na composição da Mesa.

## Oposição não deve ter candidato

Pelo segundo ano consecutivo nesta legislatura, a oposição não deve lançar candidatura à presidência da Câmara. A disputa tende a se repetir nos mesmos moldes de 2024, quando o atual presidente, Isaac Antunes (PL), foi reeleito com 19 votos favoráveis e três abstenções — estas registradas pelas três vereadoras do PT, que optaram por não apoiar, mas também não apresentar nome alter-

nativo. Para o cientista político Leopoldo Vicente, consultado pela reportagem, o cenário revela um Legislativo amplamente controlado por Antunes, fato denotado pela terceira eleição seguida na qual Antunes será conduzido ao cargo máximo do Legislativo.

“Isaac tem a Câmara na mão. Ele demonstrou força política, consolidou maioria e neutralizou qualquer tentativa de oposição real”, afirma.



Paulo Sartre, por Ângelo Lopes - MTb 0097820/SP

## ESQUECERAM DE NÓS 1

O anúncio da cesta de Natal pelo governo Ricardo Silva (PSD) pegou muita gente de surpresa. Até os servidores mais desconfiados ficaram animados. Só que, para os aposentados, pensionistas e funcionários das empresas municipais, bateu aquela dúvida. Segundo um agente público, “isso depende da diretoria de cada órgão; já o PL 496/2025 se fixa na competência do Executivo”.

## ESQUECERAM DE NÓS 2

A troca de imóveis entre Colégio Marista e Prefeitura virou um mistério. Até quem é da base governista passou a desconfiar e busca informações com o líder do governo que, na real, diz não saber nada além do que todo mundo já sabe. Quem puxa os fios dessa negociação é o vice-prefeito Alessandro Maraca (MDB), mas os detalhes seguem guardados a sete chaves.

## ENQUANTO ISSO...

As dúvidas sobre o negócio só aumentam. Vereadores como Perla Muller (PT) e, principalmente, Daniel Gobbi (PP) — que, além de vereador, entende de corretagem de grandes áreas — questionam e pressionam o governo. Por conta disso, até a base governista está com o pé atrás e cobra um posicionamento mais firme do líder do governo, não só pelos posts bonitos no TikTok.

## CREDORES E INTERESSADOS

A ex-prefeita Dárcy Vera conseguiu na Justiça o direito às férias, conforme noticiado pelo jornalista Schiavoni, do Jornal Ribeirão. Mas, no saldo bancário, nada mudou. O problema: a notícia colocou em alerta credores e interessados, que voltaram a lembrá-la. Só dores de cabeça com a repercussão.

## ME ESQUECE”

O pedido da Dárcy para Schiavoni e para a imprensa foi direto: quer ser esquecida. Só que isso não é tão simples — principalmente para os procuradores da Prefeitura, que estudam recorrer ou, pelo menos, amarrar o valor das férias com outras cobranças, como IPTU e ações de improbidade. Detalhe: verba de férias é verba alimentar, de proteção legal... mas o setor público hoje se preocupa mais em dar respostas à sociedade do que propriamente fazer o tecnicamente correto.

## CMS AO CARTÃO DE PONTO

O presidente do Conselho Municipal de Saúde, Nilton Gilmar Nesi, agora também responde como coordenador administrativo no Hospital Municipal São Francisco de Assis, pela Fundação Santa Lydia. Diz que segue no Conselho de Saúde sem conflito de interesses, mas muita gente observa o acúmulo com curiosidade (e alguma desconfiança). Ele promete independência.

## OPERAÇÕES PF/AGU/GAECO

As operações “Cópia e Cola” (que envolve Rpdriogo Manga, prefeito afastado de Sorocaba) e “Coffee Break” (mexendo com Botion, assessor de Kassab em Campinas) movimentaram os bastidores e fizeram Kassab e Tarcísio reorganizarem agendas. Entre lideranças políticas, o comentário é que o ritmo das operações deve aumentar até o fim do ano no Estado de São Paulo. Segundo elas, curiosamente, PF, PGR e STF estão em cima principalmente de membros do PL, PSD, União Brasil e Republicanos. Seletividade?

## A CONTA CHEGOU

A conta do IPM chegou: R\$ 11,8 milhões extraordinários, resultado direto do aumento salarial de prefeito, vice, secretários e vereadores — que puxou para cima também o valor das aposentadorias no teto. A situação explodiu porque a gestão anterior sequer considerou esse impacto no orçamento financeiro.

## BASTIDOR DA POSSE

A cadeira do vereador Bigodini (MDB), afastado por 180 dias, segue vaga. O suplente Robson Vieira aguarda, com ansiedade, os trâmites internos para assumir o mandato. Porém, antes dele, a secretária da Cultura, Maria Eugênia Biffi, será empossada. Não é certo, mas Biffi pode atuar como vereadora em uma sessão, da qual deve se afastar em seguida para continuar à frente da pasta da Cultura e Turismo. Sua exoneração, para esse fim, ocorreu nesta quarta-feira (19).



# ADMINISTRAÇÃO

## PERMUTA COM MARISTA

# Tratado como solução, convênio com Creci não atende legislação

Segundo leis, apenas engenheiros e arquitetos podem fornecer laudo sobre valor de imóveis; medida foi anunciada pela prefeitura

ANGELO LOPES  
redacao@jornalribeirao.com.br

O convênio firmado pela Prefeitura de Ribeirão Preto com o Creci-SP para a avaliação dos imóveis envolvidos na permuta com o Colégio Marista não atende às exigências legais para esse tipo de operação, segundo especialistas ouvidos pelo Jornal Ribeirão.

Isso porque corretores de imóveis estão habilitados a emitir apenas o Parecer Técnico de Avaliação Mercado-lógica (PTAM), documento limitado à análise de mercado, enquanto a legislação brasileira determina que avaliações técnico-científicas completas — necessárias quando há patrimônio público envolvido — só podem ser feitas por engenheiros, arquitetos ou engenheiros agrônomos.

A irregularidade ocorre no momento em que a proposta de permuta divide a cidade. Pelo acordo estudado, o município cederia ao Marista um terreno público de 40 mil m<sup>2</sup> na Avenida Braz Olaia Acosta, na Zona Sul, avaliado oficialmente em R\$ 39,6 milhões, e receberia em troca o prédio da instituição no Centro, estimado pela Prefeitura em R\$ 57,2 milhões. A administração afirma que a operação representa ganho patrimonial de cerca de R\$ 17 milhões, sem desembolso financeiro.

Entretanto, corretores e especialistas do mercado imobiliário afirmam que os valores oficiais não refletem a realidade da avenida, uma das mais valorizadas da cidade. Anúncios públicos e avaliações independentes indicam que o terreno pode ultrapassar R\$ 100 milhões, diferença que deixou vereadores em alerta e paralisou o projeto na Câmara Municipal.

### COBRANÇA

Parlamentares cobram a divulgação dos laudos, esclarecimentos sobre a metodologia utilizada e a contratação de avaliações independentes, com rigor técnico e transparência.

“É preciso esclarecer o valor da área e todos os aspectos que envolvem a permuta”, afirma Daniel Gobbi (PP), um dos críticos ao pro-

## O QUE DIZ O PROJETO DE LEI COMPLEMENTAR Nº 47/2025

**O Projeto de Lei Complementar nº 47/2025 dispõe sobre a permuta de bens imóveis entre o Município de Ribeirão Preto e particulares, a desafetação de área pública institucional e estabelece encargos referentes a essa operação. Os principais pontos do projeto são:**

**1.** Autorização para o Poder Executivo Municipal efetuar a permuta de uma área pública pertencente ao Município por um imóvel particular já edificado, destinado a se tornar a nova sede administrativa municipal.

**2.** A área pública será desafetada da condição de bem público institucional para se tornar bem dominial, permitindo sua troca.

**3.** O projeto prevê cláusulas de proteção que transformam a operação em uma política pública com benefícios duradouros para a coletividade, incluindo encargos de natureza social e urbanística.

**4.** Entre os encargos sociais está a obrigação do particular de construir e operar uma unidade educacional privada no imóvel municipal recebido, com prazos rigorosos para a execução da obra (início em até 12 meses e conclusão em até 36 meses após o registro da escritura).

**5.** Prevê uma cláusula de reversão automática da propriedade do imóvel para o Município em caso de descumprimento das obrigações pelo particular, sem direito a indenizações por benfeitorias, acessões ou retenção.

**6.** Estabelece que a fiscalização do cumprimento das obrigações da permuta ficará a cargo da Secretaria Municipal da Casa Civil, que avaliará a conformidade do uso do imóvel e o fiel cumprimento dos encargos.

**7.** O projeto justifica a operação como vantajosa financeiramente e socialmente responsável, destacando economia de R\$ 200 milhões, ganho patrimonial líquido superior a R\$ 17 milhões e contrapartidas sociais que fomentam o desenvolvimento local, como a construção da escola privativa.

**8.** O Projeto aguarda apreciação e votação na Câmara Municipal, conforme disposto no artigo 42 da Lei Orgânica do Município.



Vista interna do Colégio Marista, próximo à região central da cidade

jeto. Outro a se manifestar foi o vereador Andre Rodini (Novo) e também a petista Perla Muller.

O Colégio Marista, por sua vez, afirma ver a permuta como positiva para seus planos de expansão, mas reforça que qualquer avanço depende de trâmites oficiais ainda em andamento.

A comunidade e setores técnicos aguardam explicações mais profundas, já que a controvérsia sobre os valores e o método de avaliação compromete a legitimidade da operação.

### OUTRO LADO

O Creci foi procurado, mas não comentou. A reportagem também enviou questionamentos aos Crea, que congrega engenheiros e arquitetos, mas não hou-

ve resposta até o fechamento da matéria.

A prefeitura, por sua vez, tem declado, através de redes sociais, que a parceria com o Creci é importante para esclarecer de vez a questão. O prefeito Ricardo Silva (PSD) seguidamente tem afirmado não ter “compromisso com o erro” e que o negócio é bom para a cidade.

**R\$ 17 MILHÕES É QUANTO A PREFEITURA DIZ QUE IRÁ ECONOMIZAR COM O NEGÓCIO**

**R\$ 100 MILHÕES É A ESTIMATIVA DE IMOBILIÁRIAS SOBRE O VALOR REAL DA ÁREA PÚBLICA NA ZONA SUL**

FOTO: LAGO IMÓVEIS

## Só engenheiros e arquitetos podem fazer perícia sobre imóveis

A legislação brasileira — Lei 5.194/66, Lei 12.378/2010 e a ABNT NBR 14653 — determina que avaliações com finalidade pública devem ser elaboradas exclusivamente por engenheiros ou arquitetos habilitados, utilizando metodologia científica capaz de resistir a questionamentos de órgãos de controle.

O engenheiro e perito Sergio Abud explica que não é possível precificar corretamente um terreno de 40 mil m<sup>2</sup> com métodos empíricos ou avaliações simplificadas.

Segundo ele, a única forma tecnicamente adequada é por meio de uma pesquisa estruturada de mercado, comparando imóveis de porte e localização equivalentes e aplicando tratamento estatístico rigoroso. “Somente uma análise estatística robusta pode garantir uma avaliação precisa e justa para terrenos desse porte”, afirma Abud.

Ele ressalta ainda que técnicos independentes são indispensáveis para garantir valores justos, defensáveis e transparentes. “A divulgação integral dos métodos e critérios adotados também é considerada essencial para reduzir dúvidas e críticas”, informa.

### PREFEITURA PODE CONTRATAR ESPECIALISTA PARA AVALIAR ÁREAS, DIZ LEGISLAÇÃO

A apuração do Jornal Ribeirão mostra que a Prefeitura pode contratar diretamente peritos especializados em avaliação imobiliária, sem necessidade de licitação, quando houver comprovação de notório saber.

A escolha criteriosa do avaliador — com formação adequada e habilitação específica — é apontada por especialistas como essencial para garantir transparência, segurança jurídica e lisura no processo de avaliação. Uma contratação mal fundamentada pode gerar questionamentos judiciais e comprometer a legitimidade dos resultados, especialmente em operações envolvendo patrimônio público.



# MP descarta acordo e denuncia Bigodini à Justiça por três crimes

Promotor diz que cargo ‘piora’ a conduta do vereador e pede abertura de ação criminal; penas podem chegar a 10 anos

WALTER DUARTE  
redacao@jornalribeirao.com.br

O MPE (Ministério Público Estadual) de Ribeirão Preto denunciou por três crimes – dirigir sob efeito de álcool, falsidade ideológica e fraude processual – o vereador afastado Roger Ronan Silva, o Bigodini (MDB). Após analisar o inquérito, conduzido pela Polícia Civil, o órgão descartou a possibilidade de oferecer um ANPP (Acordo de Não-Persecução Penal). Se condenado, as penas máximas dos delitos atribuídos ao parlamentar podem chegar a 10 anos de prisão.

Na última semana, o promotor de Justiça Paulo César Souza Assef, responsável pelo caso, havia pedido uma certidão de antecedentes criminais em nome dele para avaliar a viabilidade do benefício.

Em parecer encaminhado nesta quarta-feira (19) à Justiça, o representante do MP sustenta que o fato de ocupar uma cadeira no Legislativo Municipal torna inviável a oferta de um ANPP, que permitiria ao parlamentar confessar os crimes e substituir uma pena de prisão por multa ou serviços comunitários.

“Á época dos fatos ROGER ocupava o cargo de vereador nesta municipalidade, circunstância que lhe impunha o dever de preservar sua conduta social e reputação. Tal condição torna ainda mais censuráveis as práticas perpetradas, evidenciando

## NAMORADA ‘PERDE’ ACORDO POR ACUSAÇÃO DE PERSEGUIÇÃO CONTRA EX

O MP também se negou a oferecer um Acordo de Não-Persecução Penal a Isabela Andrade. A Justificativa do promotor de Justiça foi uma transação penal, realizada por ela em outro processo. Por lei, beneficiados com esse tipo de acordo não podem fechar um novo ANPP em um prazo de cinco anos. Ela foi denunciada por um homem pelo crime de perseguição.

Segundo a vítima, os dois teriam tido um relacionamento e, após o término, Isabela teria insistido em contato através de redes sociais e feito ameaças. O acordo que previa o pagamento de R\$ 706, equivalente a meio salário mínimo da época.

que a medida despenalizadora em exame revela-se manifestamente insuficiente para atender às finalidades de reprovação e prevenção do delito”, afirmou o promotor.

O MP pediu a abertura de uma ação penal pelos três crimes apontados pela Polícia Civil. No caso da embriaguez ao volante, foi incluída uma agravante prevista no Código de Trânsito Brasileiro que aumenta a pena para motoristas que provocam acidentes “com dano para duas ou mais pessoas” ou “risco de grave dano patrimonial a terceiros”.



Imagem de câmera de segurança, anexada ao processo, mostra Bigodini supostamente embriagado

## Penas variam de um ano e 9 meses a 10 anos

A investigação começou após um acidente de trânsito na Avenida do Café, na Vila Tibério, ocorrido no final de setembro. Bigodini estava em um carro alugado, que colidiu com uma árvore.

Os investigadores concluíram que o parlamentar dirigiu alcoolizado e em alta velocidade, provocou a colisão e tentou enganar os Policiais Militares que atenderam a ocorrência, afirmando que a namorada, Isabela de

Cássia de Andrade Faria, era a condutora do veículo. Ela também foi denunciada pelo Ministério Público.

Se a denúncia for aceita pela Justiça de Ribeirão Preto, os dois deixam de ser investigados e passam a ser réus no processo.

Nesse caso, começa a fase de instrução processual, em que serão ouvidas testemunhas de acusação e defesa, além de colhidos os depoimentos dos dois. Na fase

de investigação, ambos optaram por se manter em silêncio na Polícia Civil.

Somadas, as penas mínimas dos três delitos chegam a um ano e nove meses de detenção. Já as penas máximas previstas podem chegar a 10 anos de prisão.

Procurados, os advogados responsáveis pela defesa do vereador não retornaram os contatos feitos pela reportagem até o fechamento desta edição.

## APÓS INJÚRIA

# ‘Esquerdogata’ é internada para tratar alcoolismo

DA REDAÇÃO

A defesa da influenciadora digital Aline Bardy Dutra, conhecida como “Esquerdogata”, anunciou esta semana a internação dela em uma clínica para tratamento de alcoolismo. Professora licenciada da rede municipal e filiada ao PT, a influencer ganhou notoriedade após ser presa em Ribeirão Preto por injúria racial contra policiais militares.

Detida em flagrante, ela foi liberada em audiência de

custódia, mediante o cumprimento de medidas cautelares. Desde a divulgação do vídeo em que ela ofendeu os agentes, só o advogado da influenciadora, Roberto Bertholdo, “apareceu” em suas redes sociais.

“Em comum acordo com o psiquiatra, a terapeuta e a família, venho contar o que está acontecendo. A Aline sofre de dois problemas muito sérios: o alcoolismo e a bipolaridade. Essa semana, ela chegou a conclusão de que precisa de um tratamento mais eficaz e se in-

ternou numa clínica”, disse Bertholdo, usando o perfil da Esquerdogata no Instagram.

Além do processo judicial, Aline enfrenta um PAD (Processo Administrativo Disciplinar) na Secretaria municipal de Educação. O prefeito Ricardo Silva (PSD) anunciou a abertura do procedimento por conta de faltas injustificadas e a apresentação de uma série de atestados médicos. Não há prazo previsto para conclusão das investigações no âmbito administrativo.



Aline Bardy Dutra teve a internação anunciada por advogado



NOTÍCIA IMPORTANTE AOS LEITORES DO JORNAL RIBEIRÃO

A PARTIR DE DEZEMBRO:  
NOSSO COMPROMISSO COM  
A QUALIDADE SE FORTALECE!

Prezado leitor,

Desde a nossa fundação, o Jornal Ribeirão tem se dedicado a ser a sua fonte confiável de notícias, com reportagens que informam, investigam e enriquecem a vida em nossa cidade.

Para continuarmos e elevarmos o padrão deste trabalho essencial, informamos que, a partir de da edição de 4 de dezembro, o Jornal Ribeirão deixará de ser gratuito e passará a ser comercializado pelo valor de: **R\$ 5,00 (Cinco Reais)**

POR QUE ESTA MUDANÇA?

Ao investir em nosso jornal, você não está apenas comprando um exemplar. Você está incentivando o bom jornalismo que Ribeirão e sua região merecem. O valor arrecadado será integralmente revertido para:

- **CREDIBILIDADE:** Sustentar reportagens aprofundadas e verificadas.
- **SEGURANÇA:** Garantir a independência editorial e a busca incansável pela verdade.
- **RESPEITO AO LEITOR:** Manter uma equipe de profissionais dedicados, comprometidos com a ética e a relevância das pautas.

Este pequeno investimento semanal é o que garante a longevidade e a excelência do seu jornal.

Contamos com você nesta nova fase!

Pontos de distribuição

ONDE VOCÊ ENCONTRA O JORNAL RIBEIRÃO:

- Banca Tibiriça - R. Tibiriçá, 600
- Banca do Denis - R. Otavio Golfeto, 326
- Banca Saudade - Av. Saudade S/N
- Banca Paulista - Av. Independência, 1680
- Banca 2000 - Praça Coração De Maria S/N
- Banca Balieiro - R. Gen. Osório, 549 - Calçadão
- Banca Oracilda - Praça Jose Mortari S/N
- Banca Solange - Av. Pres. Vargas, 25 - Esq. Av. R. Nove De Julho
- Banca Camões - Praça Camões S/N
- Banca Oásis - R. Duque de Caxias, 800
- Banca Pinguim - R. Gen. Osório em frente a Choperia Pinguim - Calçadão
- Banca do Valdir - Av. Nove De Julho, 378 - Esq. R. Visconde de Inhaúma
- Banca 13 de Maio - Av. 13 De Maio, 575
- Banca Irajá - R. Dr. Isaac Teodoro de Lima, 588
- Banca Sete de Setembro - Praça
- Banca do Emerson - R. Campos Salles, 431
- Banca Office Center - Av Portugal, 1760
- Banca do Amaral - R. Amador Bueno, 395
- Banca da Lucia - Av Dom Pedro S/N
- Banca do Rogério - R. Maria Tereza Braga Cenri, 425
- Banca do Peruano - R. Florêncio De Abreu S/N (Calçada Catedral)
- Banca da Japa - Av. Jerônimo Gonçalves, 493 (Próx Rodoviária)

jornalribeirao.com.br

VOLTE ÀS ORIGENS DO JORNALISMO.  
SINTA A EXPERIÊNCIA DE LER,  
REFLETIR E SE POSICIONAR.

JORNAL  
RIBEIRÃO

A RENOVAÇÃO DO JORNAL IMPRESSO



# ENTRE VISTA DE Quinta



Alessander de Martin, presidente do Botafogo Futebol Clube

## ‘A grandeza do Botafogo está acima das dificuldades’

Alessander De Martin, novo presidente do clube, promete gestão compartilhada com Eduardo Esteves e briga ferranha com Adalberto Baptista

EDUARDO SCHIAVONI  
redacao@jornalribeirao.com.br

Alessander De Martin acaba de assumir a presidência do Botafogo Futebol Clube em meio a uma encruzilhada jurídica e financeira. Herdeiro de uma longa tradição botafoguense — seu pai, Hermenegildo De Martin, já presidiu o Conselho Deliberativo e é um botafoguense histórico —, ele chega com o desafio de reconstruir a relação com a SAF (a sociedade empresária que administra o futebol) e lutar por maior autonomia para o clube.

Médico e empresário, Alessander tem 46 anos e tem sido voz ativa nas disputas envolvendo a Trexx Holding, de Adalberto Baptista. Ele acusa descontinuidade no diálogo institucional, chegando a afirmar que “o barco está à deriva”.

Sua gestão se compromete a resgatar a transparência, garantir os repasses obrigatórios da empresa e planejar o futuro do clube com ética, sem abrir mão da identidade do Botafogo. Confira a entrevista.

**JORNAL RIBEIRÃO:** Vou começar pelo seguinte: o senhor foi eleito agora — por aclamação. Desde o presidente

**Dmitri Abreu, com a descoberta de contratos irregulares envolvendo a sócia Trexx e o clube, o Botafogo tem mantido uma linha de confrontação com a SA e a SAF. Sua atuação como presidente seguirá esse caminho?**

**Alessander De Martin:** Vamos dar continuidade ao trabalho iniciado com o presidente Dmitri, depois com Alfredo Cristovão e Eduardo Esteves. A conduta do Botafogo Futebol Clube não muda: com base na decisão dos conselheiros de ingressar com ação contra a Brasil-Canadá e romper a sociedade, precisamos prosseguir com todo o trabalho do departamento jurídico do clube.

**O senhor tem ao seu lado o ex-presidente Eduardo Esteves, certamente o dirigente que mais colocou em prática as medidas judiciais para contestar os contratos e a parceria com a SAF. Como avalia esse relacionamento? Ele é uma sombra ou, de fato, um parceiro estratégico?**

Eu vejo o Eduardo hoje como um presidente ao meu lado, e não como sombra. Mudou a cadeira, vi-

rou vice, mas todas as decisões serão tomadas em conjunto, como antes. Vamos cumprir rigorosamente o estatuto do BFC, com transparência junto ao Conselho Deliberativo.

**O senhor é conselheiro do Botafogo na SA, um ambiente turbulento, com muitos conflitos entre sócios. Agora, como presidente do clube, pretende continuar como membro do conselho administrativo? Como vai conciliar isso? Estamos estudando isso juridicamente. Eu sou vice-presidente do Conselho de Administração, mas é sabido que esse conselho tem se reunido muito pouco — os conselheiros que representam o clube na S/A não participam da gestão cotidiana. Convoquei quatro reuniões este ano, com o presidente do conselho e o diretor financeiro, para exigir esclarecimentos, mas eles não vieram. Por isso, nossos advogados vão instaurar uma medida legal em até 15 dias.**

**Nos últimos anos, especialmente em 2025, têm surgido críticas so-**

**bre a representatividade do Conselho Deliberativo: dizem que apenas cerca de 25 conselheiros tomam decisões importantes, o que poderia deslegitimar as ações de contestação dos contratos com a SAF. Como o senhor analisa essas falas? E será que a torcida e a comunidade botafoguense não participam mais ativamente desse debate?**

Sim, tivemos reuniões com quórum menor, mas também fiz campanhas intensas para reforçar o apoio. Contatei cerca de 60 conselheiros, e quase todos confirmaram respaldo à nossa plataforma: transparência, defesa da causa do clube e responsabilização. Vejo um colegiado forte, mesmo que muitos atuem nos bastidores, não apenas nas reuniões formais.

**Como presidente, o senhor assume em um momento crucial: o Botafogo vive graves dificuldades financeiras. Há documentos que apontam inviabilidade da SAF e sufocamento das finanças do clube. Quais serão suas medidas nos dois anos de mandato para lidar com isso? E que legado espera deixar?**

A situação é dramática. O Botafogo vive com migalhas: nossa receita está concentrada na SAF, e eles não repassam os valores — como os 20% que a lei da SAF exige. O departamento jurídico já conseguiu decisões favoráveis para obrigar os repasses. Quando esse dinheiro entrar, o plano é renegociar credores, pagar dívidas históricas e limpar o nome do clube. Queremos dar a volta por cima com responsabilidade e honestidade, para que o Botafogo recupere sua dignidade financeira.

**Quais serão suas principais ações enquanto presidente do Botafogo para interferir nesse cenário? E que marca o senhor espera ter deixado ao fim dos seus dois anos de mandato?**

Toda a nossa receita ficou nas mãos da empresa, e essa empresa não repassa quantia alguma para o Botafogo. O clube está sem receber o uso de superfície — referente ao aluguel do estádio Santa Cruz — e vem sendo sufocado financeiramente. Nós, conselheiros e botafoguenses, temos feito verdadeiros milagres nos últimos anos, honrando compromissos financeiros. E, quando falo em compromissos financeiros, falo de pagar as custas do RCE, pagar advogados, pagar Brasil-Canadá. A dificuldade financeira é tremenda porque a nossa empresa, da qual somos sócios, não repassa o valor devido — os 20% previstos na lei da SAF.

Isso é um problema grave, mas o Departamento Jurídico está a par da situação e trabalha para resolvê-la. Já tivemos decisões favoráveis obrigando a empresa a repassar os 20%, que é obrigação dela e direito do Botafogo como sócio que iniciou a SAF. Quando esses repasses começarem a entrar, precisaremos de um planejamento financeiro para pagar os credores. Acho justo pagar a quem se deve. Em gestões anteriores, é notório para a população que os presidentes simplesmente mandavam “pegar fila”: não pagavam ninguém, e o Botafogo tinha reputação de mau pagador.

No momento em que o dinheiro entrar no caixa, por meio do RCE conquistado pelo Departamento Jurídico, nossa obrigação será iniciar um planejamento de pagamento e negociação com os credores. Pagando esses credores, o Botafogo se livra desse fantasma do passado temerário e consegue vislumbrar um futuro melhor, com equalização das contas. Quero que essa seja a marca da nossa gestão.

**Em relação à disputa judicial com Adalberto Baptista e a SAF, qual é o status hoje? Existe negociação para um novo sócio ou para uma divisão da gestão?**

A relação está estremecida desde os primeiros presidentes. Não há diálogo institucional — não temos reuniões de acionistas, nem Conselho de Administração ou Fiscal ativos. Isso é insustentável para uma empresa de grande porte, com faturamento alto. Por outro lado, já surgiram interessados: fundos estrangeiros idôneos e clubes com experiência internacional. Mas nada está fechado. Seremos éticos: resolveremos juridicamente primeiro e, depois, decidiremos junto ao Conselho Deliberativo se aceitamos outro sócio.

**Resumindo: há saída para o Botafogo Futebol Clube?**

Esse é um momento turbulento. Não são problemas novos, mas erros antigos que estouram agora — contratos mal assinados, dívidas históricas, documentos irregulares. Precisamos urgentemente do apoio do Conselho e da torcida para minimizar esses erros e construir um futuro sustentável. Não vai ser fácil e não vamos resolver tudo, mas precisamos mostrar ao torcedor que o clube continua sendo nosso maior patrimônio.

Domingo, no estádio, os jogadores merecem nosso incentivo. A grandeza do Botafogo está acima das dificuldades — e estamos aqui para reconquistar tudo isso, com trabalho, coragem e verdade.



# ECONOMIA

BLACK FRIDAY EM RP

## Entidade prevê aumento de até 7% das vendas

Setor comercial projeta recuperação e crescimento; valor médio das compras pode chegar a até R\$ 850 em produtos de alto valor agregado

DA REDAÇÃO  
redacao@jornalribeirao.com.br

O comércio de Ribeirão Preto espera crescimento entre 5% e 7% nas vendas da Black Friday 2025 em relação ao ano passado, segundo projeção do Centro de Pesquisas do Varejo (CPV), mantido por SINCOVARP e CDL RP. Para o mês de novembro como um todo, a estimativa é de avanço entre 3% e 5%.

“A tendência é de que o consumidor pesquise mais ao longo do mês de olho em preços e promoções na internet e nas lojas físicas. O pico de vendas deve acontecer, pra valer, na última semana de novembro (Black Week) e no próprio dia da Black Friday (sexta, 28/11)”, afirma Diego Galli Alberto, pesquisador e coordenador do CPV SINCOVARP/CDL RP.

O ticket médio deve ficar entre R\$ 300 e R\$ 350 para itens de menor valor agregado, e entre R\$ 650 e R\$ 850 para produtos de maior valor. A proximidade com o pagamento da primeira parcela do 13º salário deve impulsionar a antecipação das compras de Natal.

### CRESCIMENTO

O segundo semestre de 2025 começou com as vendas em baixa no Comércio de Ribeirão Preto (-0,6%/julho e -0,9%/agosto), no entanto, houve pequena recuperação em setembro

(+3,5%). Considerando que o consumidor andou comprando menos, desde o início do ano, a tendência é de que gaste um pouco mais com os presentes de Natal, sempre de olho nas ofertas e promoções. O resultado de vendas de novembro vai dar o tom do que será o Natal.

“O fator positivo é a redução da taxa de desemprego, no entanto, outros fatores macroeconômicos continuam prejudicando o poder de compra do consumidor. A inflação continua com projeção acima da meta. A taxa de juros permanece em 15% ao ano, encarecendo o crédito. Os níveis de inadimplência e de endividamento das famílias, continuam altos. Muitos consumidores farão compras de fim de ano na base do ‘sacrifício’”, observa o pesquisador.

### HORÁRIO DE FUNCIONAMENTO DO COMÉRCIO

Na sexta-feira (28), dia da Black Friday 2025, o Comércio Varejista de Ribeirão Preto funcionará em seu horário normal: Comércio de Rua, das 9h às 18h, e os Shoppings, das 10h às 22h. Apenas o Shopping Santa Úrsula funcionará das 9h às 21h.

### Ticket médio em Ribeirão fica na casa dos R\$ 350

O levantamento do CPV SINCOVARP/CDL RP aponta que 67% dos consumidores de Ribeirão Preto pretendem comprar na Black Friday 2025.

E os consumidores não serão apenas de Ribeirão, já que a cidade mantém posição de polo regional de consumo, atraindo moradores de dezenas de municípios vizinhos — do Sul de Minas ao Triângulo Mineiro, além da região central paulista.

Entre os itens mais procurados para a data estão roupas, calçados, acessórios, celulares, perfumes, cosméticos, móveis, artigos de decoração, automóveis, alimentos, ofertas de delivery, viagens, passagens aéreas, hospedagens, cursos de graduação e pós-graduação, serviços de streaming e até procedimentos estéticos.

### TICKET MÉDIO

Ainda segundo o levantamento, o ticket-médio de compra na Black Friday 2025, em Ribeirão Preto, deve variar entre R\$ 300 e R\$ 350 para produtos de menor valor agregado.

Nos de maior valor agregado, a variação deve ser entre R\$ 650 e R\$ 850.

## SUSTENTABILIDADE

Oásis urbanos: a urgência de proteger o verde em Ribeirão Preto

FERNANDO DE LIMA CANEPPLE\*  
canepple@usp.br



EM MEIO AO CONCRETO, AO ASFALTO QUENTE E AO RITMO ACELERADO DO DIA A DIA, AS ÁREAS VERDES DE RIBEIRÃO PRETO SÃO MAIS DO QUE SIMPLES PAISAGENS: SÃO REFÚGIOS ESSENCIAIS PARA NOSSA SAÚDE FÍSICA E MENTAL

Parques como o Curupira (Luiz Roberto Jábali), o Maurílio Biagi, o Tom Jobim ou o Morro de São Bento não são um luxo, mas uma infraestrutura vital para a qualidade de vida na cidade.

No entanto, a importância desses espaços vai muito além do lazer. Cada árvore, cada metro quadrado de grama, desempenha um papel crucial na manutenção do equilíbrio ambiental urbano. Em uma cidade conhecida por seu calor intenso, essas “ilhas verdes” são nossas principais aliadas no combate às ilhas de calor, ajudando a regular a temperatura, melhorar a umidade do ar e filtrar poluentes.

Mais do que isso, esses parques são os últimos santuários para a biodiversidade urbana. Eles abrigam e servem de corredor para diversas espécies de aves, insetos e pequenos mamíferos adaptados ao convívio conosco. Proteger o Bosque Municipal, por exemplo, além de preservar um local de passeio, garante a sobrevivência de um ecossistema complexo no coração da cidade.

O desafio que enfrentamos é claro: o crescimento urbano desordenado exerce uma pressão constante sobre essas áreas. A impermeabilização do solo agrava enchentes, enquanto a poluição e, por vezes, a falta de manutenção adequada, ameaçam a vitalidade desses espaços. A conservação não pode ser uma pauta secundária; ela é central para o planejamento de uma cidade resiliente.

Cuidar dos nossos parques é um investimento direto na nossa própria saúde. São locais para a prática de exercícios, para o encontro social, para a pausa necessária que restaura nossa mente. Eles são a prova de que é possível, sim, conciliar desenvolvimento e natureza.

Proteger o verde que ainda temos e lutar pela criação de novos espaços não é uma escolha, é uma necessidade. Cabe ao poder público garantir sua preservação e manutenção, mas cabe a cada um de nós valorizar, frequentar e zelar por esses oásis. Afinal, uma cidade mais verde é, indiscutivelmente, uma cidade mais humana e saudável para todos.

\*Engenheiro elétrico, professor da Faculdade de Zootecnia e Engenharia de Alimentos (FZEA) da USP, em Pirassununga. Especialista em energia sustentável





seu bolso

# Black Friday

## SEM PREJUÍZO

### 5 MOTIVOS PARA DIGITALIZAR A GESTÃO E VENDER MAIS

Eliminar planilhas e adotar um sistema automatizado pode ser o diferencial para aumentar a eficiência nas vendas e evitar perdas na Black Friday



A Black Friday 2025 será em 28 de novembro, e o mercado deve movimentar R\$13,6 bilhões, um crescimento de 16,5% em relação a 2024, segundo estudo da consultoria Gauge em parceria com a W3haus. Com as oportunidades em alta, o especialista em soluções tecnológicas de gestão empresarial, Lucas Sousa, destaca que muitos varejistas erram em continuar usando planilhas ma-

nuais ao invés de agregar inovação aos negócios através de um sistema de planejamento de recursos empresariais (ERP).

“Muitas pequenas e médias empresas conseguem aumentar o volume de vendas na Black Friday, mas não conseguem equilibrar as contas, saindo no prejuízo. Isso acontece devido a um problema na gestão, principalmente quando esse processo está restrito

a planilhas manuais que até funcionam bem em volumes baixos, mas quanto mais se vende, menos se aplicam. Sem os dados certos, é impossível criar uma estratégia efetiva de vendas para nenhuma data do comércio. Ao contrário disso, as empresas que investem em automação de processos conseguem reagir com mais agilidade e atender melhor aos clientes”, elabora o especialista.



#### PARE DE DIFICULTAR AS VENDAS

As ofertas da Black Friday têm dia e hora para acabar, por isso, o consumidor busca informações rápidas, promoções claras e entregas sem atraso. A demora para atualizar preços ou confirmar um pedido, o cliente compra do concorrente. Não use planilhas manuais, pois elas não acompanham essa velocidade. “A Black Friday exige rapidez e escala. Quando você tenta gerir promoções, estoque e caixa em planilhas, ocorrem atrasos, erros humanos e perda de oportunidades. Por isso, eliminar planilhas deixa de ser opção e vira necessidade”.



#### INVISTA EM SEGURANÇA DE DADOS

A base de dados se torna um dos principais ativos da empresa e exige segurança total. Depender de planilhas locais é arriscado: um erro humano, falha no computador ou versão salva incorretamente pode apagar horas de trabalho e comprometer o histórico de vendas. A perda de dados afeta diretamente a gestão do pós-venda, impede análises e reduz a produtividade. Para evitar isso, a solução é adotar um sistema ERP com armazenamento em nuvem e backups automáticos, com versões seguras, restauração rápida e continuidade operacional mesmo nos períodos de maior demanda.



#### NÃO ABANDONE OS PDVS

Hoje, as lojas físicas concorrem com outras e com o e-commerce. Por isso, filas longas e confirmações tardias geram abandono de compra. E, nesse processo, cada cliente perdido representa perda de receita direta, além de feedbacks negativos. Nesse sentido, é importante que empreendedores não invistam em um sistema ERP que tenha uma boa ferramenta PDV e atualização do estoque em tempo real com integração entre canais para atualizar as vendas e o estoque instantaneamente. Dessa forma, a equipe atende mais rápido e o cliente sai satisfeito.



#### AUTOMATIZE-SE

A automação de processos é um dos maiores ganhos ao deixar de usar planilhas manuais. As tarefas repetitivas, como emissão de notas, lançamentos financeiros e controle de estoque, passam a acontecer de forma automática. Essa automação através de um sistema ERP reduz erros e economiza horas de trabalho. O empreendedor ganha mais tempo para pensar em estratégias e menos preocupações com tarefas manuais. Além disso, ajuda a cortar custos ocultos, como retrabalho e falhas humanas.



#### NÃO ESPERE A PRÓXIMA BLACK FRIDAY

Ainda há tempo para digitalizar a gestão e lucrar mais com essa Black Friday. Escolha um sistema ERP completo, que integre e-commerce, automatize notas fiscais e gere relatórios em tempo real. Treine sua equipe e migre os dados com atenção para garantir uma transição segura. Por fim, automatize relatórios e monitore resultados para tomar decisões rápidas e estratégicas. Com um ERP, sua empresa ganha produtividade, reduz erros e encara a Black Friday com eficiência e segurança.

SKY-Consultoria em leilões

COMPRE SEU IMÓVEL  
COM PREÇOS ATÉ 50%  
ABAIXO DO VALOR  
DE MERCADO

ASSESSORAMENTO E ANÁLISE  
DE DÍVIDAS PARA GARANTIR  
SUA SEGURANÇA

16 98177-8254

RUA EDUARDO PRADO, 720.  
VILA TIBÉRIO - RIBEIRÃO PRETO



# MERCADO|VEÍCULOS

NA ESTRADA

## Motorhome 100% elétrico chega a América Latina

Desenvolvido pela Arrow Mobility e Vegini Motorhomes, Arrow ONE tem autonomia de 350 KMs com redução de 80% no consumo energético

DA REDAÇÃO  
redacao@jornalribeirao.com.br

A Arrow Mobility, montadora brasileira referência em mobilidade elétrica sustentável, e a Vegini Motorhomes, fabricante reconhecida de veículos de alto padrão, lançaram o Arrow ONE Evolve, o primeiro motorhome totalmente elétrico da América Latina, durante a Expo Motorhome, realizada entre 12 e 16 de novembro em Pinhais (PR). O veículo oferece autonomia de até 350 km, redução de até 80% no custo energético em comparação a modelos a diesel e soluções de conforto e funcionalidade para viagens prolongadas, representando uma alternativa sustentável e eficiente para o turismo sobre rodas no país.

O modelo oferece duas opções de bateria, de 140 kWh e 82 kWh, com autônominas de 350 km e 200 km, respectivamente. A recarga pode ser realizada em corrente alternada (AC) ou contínua (DC), variando de sete horas em AC a 25 minutos em DC para atingir 80% da carga. O veículo possui tração traseira, controle de estabilidade, sistema regenerativo de energia e freios a disco nas quatro rodas. Seu motor elétrico de 183 cv entrega torque máximo de 350 Nm, mantendo desempenho estável em subidas íngremes e trajetos longos.

Para otimizar espaço e funcionalidade, o design da carroceria retangular proporciona maior área interna em relação a vans similares, facilitando a disposição dos móveis. A porta lateral automatizada e a altura reduzida em relação ao solo permitem acesso mais prático. No interior, há marcenaria sob medida, cama de casal, cozinha com fogão, forno e refrigerador de 85 litros, além de banheiro com ducha, aquecedor de toalhas, ar-condicionado 24V e tecto elétrico.

Gerenciado por equipamentos da Victron Energy, o sistema elétrico inclui bateria de lítio de 200Ah e painéis solares, que aumentam a autonomia energética. Além disso, o motorhome conta com caixa d'água potável de 190 litros e reservatório de águas servidas de 80 litros, ampliando o tem-

po de uso sem necessidade de conexão à rede elétrica ou abastecimento de água.

Para Claude Domingues Padilha, CEO da Arrow Mobility, o lançamento simboliza uma mudança de paradigma no setor. “O Arrow ONE representa um novo capítulo na mobilidade sobre rodas. Ele alia desempe-

nho, autonomia e conforto, consolidando uma alternativa mais sustentável para quem busca eficiência energética e redução de impacto ambiental”, destaca.

O valor do veículo varia entre R\$ 1,3 e R\$ 1,4 milhão, de acordo com as configurações escolhidas pelo comprador.



Motor elétrico de 183 cv entrega torque máximo de 350 Nm



Imagens do interior do veículo, divulgadas pela fabricante



Arrow One é o primeiro motorhome 100% elétrico da América Latina

## AUTO FOCO



### Kombi Safari Karmann-Ghia

GABRIEL YUKI



**EM MEIO À RICA HISTÓRIA DA VOLKSWAGEN NO BRASIL, ALGUNS MODELOS TRANSCENDEM A FUNÇÃO DE SIMPLES VEÍCULOS E SE TRANSFORMAM EM CAPÍTULOS ESPECIAIS DA NOSSA INDÚSTRIA AUTOMOBILÍSTICA. A KOMBI SAFARI KARMANN-GHIA É UM DESSES CASOS**

Um projeto ousado, nacional e produzido em números tão pequenos que se tornou um dos carros mais raros do país.

Nascida em meados da década de 1970, a Safari surgiu como resposta à crescente busca por veículos recreativos e aventureiros. A Karmann-Ghia do Brasil, conhecida por seus acabamentos artesanais e pelo famoso esportivo que levava seu nome, enxergou ali uma oportunidade de criar algo diferente: um veículo robusto, versátil e com uma proposta totalmente fora dos padrões da época.

A solução encontrada foi utilizar a mecânica confiável da Kombi motor traseiro boxer refrigerado a ar, câmbio de quatro marchas e tração traseira combinada a uma carroceria inédita feita em fibra de vidro. O resultado foi um visual marcante e ao mesmo tempo simples, que mesclava elementos de utilitário, perua e buggy. Faróis redondos destacados, traseira com estepe exposto, janelas amplas e interior espartano reforçavam a proposta aventureira.

A produção, no entanto, foi extremamente limitada. Estima-se que apenas 100 a 200 unidades tenham sido fabricadas, embora não haja um número oficial. O caráter quase artesanal do modelo e seu nicho muito específico voltado para lazer, fazendas, praias e uso leve em terrenos irregulares fizeram da Safari um carro pouco visto nas ruas, mesmo em seu tempo.

A raridade atual não é mera consequência da baixa produção. A Kombi Safari representa um momento de criatividade da indústria nacional, quando montadoras e encarroçadoras exploraram soluções próprias para atender um público em transformação. Esse espírito inovador, aliado ao charme do design fora do comum, transformou o modelo em peça de desejo entre colecionadores. Hoje, encontrar uma unidade em bom estado é quase como achar uma relíquia.

Com seu estilo inconfundível e presença marcante, a Safari permanece como símbolo de uma época em que o Brasil ousou experimentar. É uma lembrança viva da inventividade automotiva nacional e uma joia que continua a brilhar, décadas depois, no imaginário dos apaixonados por clássicos. para mais histórias como essa siga: @autofocorp

**Rosângela Marchi** Ψ

Psicóloga - CRP 06/50814-0

(16) 98174-2062

Rua Victor Rebouças, 370 - Sala 03 -  
Ribeirão Preto/SP





# ESPORTES

**WILSON ROCHA**

# MUNDIAL

# Conheça as seleções já classificadas para a Copa do Mundo 2026

## Fase de classificação entra na reta final com a definição de últimas vagas

A Copa do Mundo de Futebol Masculino de 2026 acontecerá entre 11 de junho e 19 de julho, em 16 cidades distribuídas pelos Estados Unidos, México e Canadá.

Esta será a maior edição da história do torneio, reunindo 48 seleções de todos os continentes — a primeira após a expansão do formato, que deixou de ter 32 e passou a contar com 48 equipes.

Ao todo, serão disputadas 104 partidas. As seleções serão organizadas em 12 grupos de quatro times cada. Avancam para a fase eliminatória as duas melhores equipes de cada grupo, além dos oito melhores terceiros colocados.

Para conquistar o título mundial, a equipe campeã precisará disputar oito jogos — um a mais do que a Argentina realizou ao vencer a Copa do Mundo de 2022.

Das 48 seleções participantes, 39 já estão classificadas. As demais ainda dependem dos resultados das eliminatórias continentais.



Divulgação/Fifa

Campeã do mundo em 2010, Espanha é uma das equipes já classificadas

## SELEÇÕES GARANTIDAS NA COPA

Países-sede	América do Norte	Europa	Oceania
Estados Unidos	Curaçao	Inglaterra	Nova Zelândia
México	Panamá	França	Ásia
Canadá	Haiti	Croácia	
América do Sul		Portugal	
		Noruega	
		Alemanha	
América do Sul	África	Países Baixos	Japão
Argentina	Marrocos		Jordânia
Brasil	Tunísia	Suíça	República da Coreia
Equador	Egito	Escócia	República Islâmica do Irã
Uruguai	Argélia	Espanha	Uzbequistão
Colômbia	Gana	Áustria	Catar
Paraguai	Cabo Verde	Bélgica	Arábia Saudita
	África do Sul		
	Senegal		
	Costa do Marfim		



**BOTAFOGO FUTEBOL CLUBE**

Ribeirão Preto – SP - Fundado em 12/10/1918 – [www.botafogosp.com.br](http://www.botafogosp.com.br) - ESTÁDIO SANTA CRUZ – Avenida Costábile Romano, s/nº –  
Ribeirão – CEP 14096-380 -Fone: (16) 3964-5410 - C.N.P.J. 55.985.733/0001-14

## EDITAL DE CONVOCAÇÃO

ASSEMBLEIA GERAL ORDINÁRIA – NOVOS MEMBROS PARA CONSELHO DELIBERATIVO DO BOTAFOGO  
FUTEBOL CLUBE – BIÊNIO 2026/2027

O Presidente do BOTAFOGO FUTEBOL CLUBE, no uso de suas atribuições estatutárias, **CONVOCA** a todos(as) os(as) Senhores(as) Associados(as) quites com as mensalidades e com direito a voto, nos termos do Estatuto Social do B.F.C., para Assembleia Geral Ordinária a ser realizada na sala do Conselho Deliberativo, sito no Estádio Santa Cruz, Avenida Costábel Ribeiro s/n, no dia **01 de Dezembro de 2025, Segunda-feira**, em primeira convocação com maioria de seus membros: às 18h30, ou em segunda convocação, com qualquer número dos associados, às 19h.

A empresa CLUBS BANK (MKJ PAGAMENTOS DIGITAIS MKJ EIRELLI), emitirá uma planilha no dia **28 DE NOVEMBRO DE 2025** com a listagem dos associados adimplentes (mensalidades até novembro de 2025) e aptos a votarem, que será protocolada junto a Secretária do E. Conselho Deliberativo sendo disponibilizada para a(s) Chapa(s) interessada(s) em disputar o pleito eleitoral.

- 1 – Composição da Mesa dos trabalhos (Art. 33 do Estatuto Social);
- 2 – Leitura, Apresentação das Chapas de Novos Membros ao Conselho Deliberativo do Botafogo F.C. para o Biênio 2026/2027 (Art. 29, item “d”; Art. 30, item “a”; Art. 38 e Art. 39 do Estatuto Social);
- 3 – Leitura e votação do parecer do Conselho de Ética sobre os componentes das chapas inscritas;
- 4 – Ato Eleitoral;
- 5 – Apuração;
- 6 – Posse aos novos membros do Conselho Deliberativo (Biênio 2026/2027).
- 7 – Leitura e deliberação quanto à ata de eleição.

Ressalte-se que as inscrições das chapas concorrentes deverão ser efetuadas em papel datilografado ou digitalizado em até 72 (setenta e duas) horas antes da data do ato eleitoral, ou seja, até o dia 28 de novembro de 2025, às 18h30, por meio de protocolo na Secretaria do E. Conselho Deliberativo, localizada no Estádio Santa Cruz.

Ribeirão Preto/SP, 18 de novembro de 2025.

ALESSANDER ANDRADE DE MARTIN  
PRESIDENTE DO BOTAFOGO FUTEBOL CLUBE



**BOTAFOGO FUTEBOL CLUBE**  
**CONSELHO DELIBERATIVO**

Morão Preto - SP - Fundada em 12/10/1918 - [www.209502020.2095.br](http://www.209502020.2095.br) - ESTÁGIO SANTA CRUZ - Avenida Conselheiro Rorato, s/nº  
Ribeirão - CEP 14096-360 - Fone: (15) 3964-5410 - C.N.P.J. 55.985.733/0001-14

### EDITAL DE CONVOCAÇÃO

REUNIÃO ORDINÁRIA DE ELEIÇÃO E POSSE DA NOVA MESA DIRETORA DO CONSELHO DELIBERATIVO, MEMBROS DO CONSELHO FISCAL E DO CONSELHO DE ÉTICA - BIÊNIO 2026/2027

O Presidente do Egrégio Conselho Deliberativo do BOTAFOGO FUTEBOL CLUB, no uso de suas atribuições estatutárias, CONVOCA a todos os Senhores Conselheiros quites com a tesouraria do Conselho em pleno gozo de seu direito a voto, para Reunião Ordinária de Eleição e Posse da Nova Mesa Diretora do Conselho Deliberativo, Membros do Conselho Fiscal e de Ética do Botafogo F.C. – bônus 2026/2027 (Art. 48, item “b/c”), a ser realizada na sala do Conselho, sito no Estádio Santa Cruz, Avenida Costeiro Romano s/n, no dia 08 DE DEZEMBRO DE 2025 (segunda-feira), em primeira convocação com a maioria de seus membros, às 19h, ou em segunda convocação, com qualquer número dos conselheiros, às 19h30.

A secretária do Conselho Deliberativo do Botafogo Futebol Clube, emitirá uma planilha no dia **28 DE NOVEMBRO DE 2025** com a listagem dos Conselheiros adimplentes (mensuralidades até novembro de 2025) e aptos a votar, que será protocolada e disponibilizada para a(s) Chapa(s) interessada(s) em disputar o pleito eleitoral.

As inscrições das chapas concorrentes deverão ser efetuadas em papel datilografado ou digitalizado até 72 (setenta e duas horas) antes da data do ato eleitoral, ou seja, até o dia 28 de Novembro de 2025, às 15h, por meio de protocolo junto à Secretaria do E. Conselho Deliberativo, Avenida Costabile Romano s/n, Estádio Santa Cruz.

A reunião constará da seguinte Ordem do Dia:

- 1 - Composição da mesa, sendo o Presidente da Diretoria o presidente dos trabalhos, e com indicação do secretário e dois escrutinadores escolhidos pelo Presidente entre os conselheiros presentes;
- 2 - Conferência dos Conselheiros eleitores que assinaram o livro de presença ou lista (aptos a votar);
- 3 - Apresentação e leitura das chapas inscritas;
- 4 - Leitura e votação do parecer da Comissão de Ética sobre os componentes da(s) chapa(s) inscrita(s);
- 5 - Ato eleitoral (votação);
- 6 - Apuração;
- 7 - Posse;
- 8 - Palavra franqueada por 10 (dez) minutos apenas ao Presidente e Vice-presidente eleitos e empossados.
- 9 - Leitura e apreciação da ata de eleição (que deverá ser assinada pelos componentes da mesa).

Ribeirão Preto/SP, 18 de novembro de 2025.

DANIEL SIQUEIRA PITTA MARQUES  
PRESIDENTE DO CONSELHO DELIBERATIVO



PIX, TED e DOC

**Ex-diretora mandou R\$ 300 mil da Fundet para a própria conta**

Polícia Civil investiga Ana Paula de Souza Righetti, que comandou o setor financeiro da fundação na gestão Nogueira, por realizar uma série de transferências eletrônicas sem justificativa legal. **PÁGINAS 4 E 5**

**PF vai investigar contas de campanha de Brando Veiga**

Com base em denúncia exclusiva do **Jornal Ribeirão**, Ministério Público pede à Polícia Federal que investigue se Brando Veiga possui notas fiscais falsas para justificar gastos com marketing digital nas eleições de 2024. **PÁGINA 3**

**Sevandija: mensagens mostram que MP 'brindou' suicídio de réu**

Jornal publica a primeira de uma série de reportagens exclusivas sobre o mistério da morte de Sevanidze. Arquivos da Operação Spoofing; promotor enviou foto de coveira após informar que o réu havia se suicidado. **PÁGINAS 4 E 5**

**Ministério Público investiga vereador por uso de carro oficial**

Veículo que pertence à frota da Câmara foi flagrado, de forma reiterada, em frente ao salão de cabeleireiro de propriedade de Franco Ferra, em Bonfim Paulista; outros vereadores são suspeitos de uso ilegal. **PÁGINAS 4 E 5**

# A VERDADE TEM NOME: JORNAL RIBEIRÃO

AQUI, O JORNALISMO NÃO SE CALA.  
AQUI, A VERDADE NÃO SE ESCONDE.

Denúncia, investigação, apuração e credibilidade  
com coragem e opinião você encontra no Jornal Ribeirão.

TODA QUINTA, NAS BANCAS. A QUALQUER HORA EM

*www.jornalribeirao.com.br*



*Na internet*  
LEIA O QR CODE E TENHA ACESSO  
A TODO O CONTEÚDO DE NOSSO PORTAL



*Edição Digital*  
LEIA O QR CODE E ACESSE A VERSÃO  
ONLINE DO JORNAL RIBEIRÃO



*Contribua e apoie*  
COM QUALQUER VALOR, CONTRIBUA PARA  
MANter A DISTRIBUIÇÃO GRATUITA.  
PIX 12.884.377/0001-30



**JORNAL RIBEIRÃO**

A RENOVAÇÃO DO JORNAL IMPRESSO

ATENDIMENTO AO LEITOR: (16) 99173-3980

redacao@jornalribeirao.com.br  
comercial@jornalribeirao.com.br



HUMOR | JOSÚ BARROSO



CULTURA

COMÉRCIO



Programação foi anunciada esta semana pela presidente da associação, Sandra Brandani

Corredores terão 26 dias de programação natalina

Associação Comercial de Ribeirão Preto anuncia eventos da edição 2025; decoração na região Central será inaugurada dia 28

DA REDAÇÃO  
redacao@jornalribeirao.com.br

A Acirp (Associação Comercial e Industrial de Ribeirão Preto) anunciou esta semana a programação de 2025 do Natal Luz. Os corredores comerciais da cidade terão 26 dias de programação natalina gratuita.

A partir do dia 28, serão acesas pela associação mais de 500 mil lâmpadas em diferentes pontos de Ribeirão. Neste ano, as decorações do Natal Luz estarão presentes nas seguintes vias: Rua Barão do Amazonas, Avenida da Saudade, Avenida Dom Pedro I (Portal) e, pela primeira vez, a rotatória da Avenida Vladimir Meirelles. Outra novidade é a Avenida Nove de Julho, que será retomada e iluminada em 2025.

O acendimento das luzes será feito com a participação de coral e presença da atra-

ção “homem de luz”.

“O Natal Luz é uma ação produzida com muito carinho, pois esta é a época das famílias passarem adiante suas tradições, incluindo passear no comércio de rua com as crianças para ver decorações, tomar um sorvete, fazer o pedido ao Papai Noel. É um momento importante para lojistas e também para a cultura da nossa cidade”, afirma Sandra Brandani, presidente da Acirp.

Continuando a programação, no dia 29/11 (sábado), Papai Noel chega ao Centro com um desfile completo, incluindo banda e personagens natalinos. A Parada de abertura sai do Palácio do Comércio e Indústria, sede da Acirp (Rua Visconde de Inhaúma, 489), às 9h, e vai até o Centro Cultural Palace (ao lado do Theatro Pedro II), onde está montada a Casinha do Noel.

Com entrada gratuita, o local fica aberto para fotos e entrega de cartinhas até 23/12, sempre das 16h às 19h, de segunda à sexta-feira; e das 9h às 14h, aos fins de semana.

Na sequência da agenda, o Bom velhinho e seus ajudantes chegam no dia 30/11 (domingo) a outros dois pontos da cidade: a Casinha do Papai Noel da Necta, que funciona no Parque Raya, das 9h às 12h, aos finais de semana, e das 17h às 20h, de segunda à sexta-feira; e a Praça José Mortari (Vila Tibério).

A agenda completa do Noel Móvel - com horários, locais e datas - está disponível no site da Acirp. O encerramento da programação, com a despedida de Noel, será marcado por uma grande Parada no Centro, no dia 23/12, às 18h, com saída da Esplanada do Theatro Pedro II.

GASTURISTANDO

Especial Natal em Ribeirão

HELEN RAVAGNOLI



**LUGARES IMPERDÍVEIS PARA ENCOMENDAR SOBREMESAS PARA SUA CEIA E DUAS RECEITAS DELICIOSAS PARA QUEM PREFERE COLOCAR A MÃO NA MASSA E GARANTIR O DOCINHO DE FIM DE ANO**

Novembro já entrou na reta final e quem gosta de comer já está pensando no Natal e em suas delícias. A coluna Gasturistando traz opções que cabem no seu bolso até sobremesas autorais de chefes renomados.

Panificadora Paraíba, na zona Norte, a melhor padaria é a panificadora Paraíba, a proprietária Rafaela é especialista e fazer tortas doces e salgadas, pães recheados e sobremesas natalinas, que você vai encontrar qualidade, sabor e muito bom gosto com aquele precinho que cabe no bolso, aqui o excesso de gostosura é garantido, todo o cuidado desde o atendimento até a embalagem para entrega foi criado para ser um referencial de uma experiência gastronômica incrível. Você pode fazer suas encomendas com antecedência pelo zap 16 36151947 fica localizada na Av. Ernesto Guevara Lã Serna, 72 - Jardim Heitor Rigon.

Mi Petit Four, mais conhecido como as delícias da Mi, tem destaque para essa data especial, sobremesas especiais em travessas como o gellato de abacaxi, olho de sogra, pudins e manjar que realmente artesanal feito com todo capricho e carinho, para encantar e agradar a todos os clientes você pode encomendar pelo whats 16991529971.

A Çikolata: já a forma da perfeição em sobremesas, que trabalha para encantar o público a cada mordida e que tem receitas autorais de sobremesas incríveis, para toda época do ano, trabalhando com ingredientes selecionados frescos, aqui você vai encontrar o verdadeiro bolo red velvet, cheesecake, mousses, brownies trufados entre outras delícias. Fica localizada Rua João penteado, nº 602 - JD Sumaré, whatsapp 1699422862.

Garanta sua encomenda não chegue de mãos abanando para o momento mais lindo do ano!

**E para quem gosta de se aventurar na cozinha, essas duas receitas são maravilhosas:**

Bolo de claras	Pudim de leite em pó
240 g de claras	4 ovos
200 g de açúcar	300 ml de leite
200 g de farinha de trigo	½ xícara de chá de açúcar ( ½ xic equivalente a 120 ml)
200 g de margarina	2 xícaras de chá de leite em pó
7 g de fermento químico	
Modo de preparo:	
Bata na batedeira as claras com açúcar e se desejar raspas de laranja ou limão, bata ate dobrar de volume, acrescente a farinha, o fermento e a margarina, bata novamente, se desejar fazer um bolo mesclado acrescentar ½ xícara de chocolate em pó 50% cacau.	Modo de preparo: bata tudo no liquidificador, e coloque em uma forma com calda, feche com papel alumínio, e leve na panela de pressão por 15 minutos, desligue deixe sair a pressão retire o pudim e leve para gelar, desenforme e sirva.



MEMÓRIA



PRIMEIRA MATRIZ - Largo da Igreja Matriz, onde foi erguida a primeira categral da cidade, em foto datada de 1890. Localizado entre as ruas General Osório e Álvares Cabral, local ocupado hoje pela Praça XV de Novembro e Fonte Luminosa, o espaço abrigou a primeira igreja da cidade, demolida em 1905, sendo a mesma transferida para o atual espaço da Catedral, em frente à Praça das Bandeiras.

CRUZADAS

PALAVRAS CRUZADAS DIRETAS

www.coquetel.com.br © Revistas COQUETEL

Tirado os pelos	▼	Mira	▼	▼	Aula prática de autoescola	A terra preparada para o plantio	Ajunta-mento de crianças	▼	Simply (?), grupo pop (Mús.)
Matéria jornalística		Caneta, em inglês			Equipe				Ética
▼		▼			▼	▼	▼		▼
Passado por um filtro	►								
Chamar para depor	►							Grande tronco de madeira	
Matéria-prima do tijolo		História engraçada	►					▼	
▼		Marcha de manobras							
▼		▼			(?) das Rocas, reserva brasileira	►			
Presen-teei alguém	►			A da bola é redonda	▼	Situação da loja que voltou a funcionar			O ângulo de 90 graus (Geom.)
				Sílabas de "caule"					▼
Opõe-se ao "X" no jogo da velha	►	Função do des-pertador	►	▼		▼			
Precede o cifrão no dólar		▼	Anexo de cozinhas	►				Rogar (a Deus) por mise-ricórdia	
A que dura para sempre			Tipo de uva seca					▼	
É produ-zida pelo sabão	►		▼				Centro de Tecnolo-gia (sigla)	►	
Antô-nimo de "continua"		Carta do baralho	►	(?) sis-mico: ter-remoto	►				
▼		Senhoras (abrev.)	▼	▼	Sensação de nojo				Apoio para saltos olímpicos
►					Essa, em espanhol	►			▼
►							1, em algarismos romanos		
Fazer sucesso (pop.)			"(?) -shirt", modelo de camiseta		Enfeite do cabelo da princesa	►	▼		
Cremosa			▼						
►							O som emitido em risadas	►	

BANCO 3/esa — pen — red. 4/asco. 6/clamar — espuma. 7/anedota. 17



Solução															
V	R	V	S	O	T	S	V	P							
V	R	I	L	C	V	N									
A	W	R	V	S	V	R	R	V							
V	S	E	V	S	E	J									
O	T	V	R	V	S	V	I								
I	C	V	W	N	P	S	E								
E	V	R	V	N											
R	V	O	H	O	C	V	O								
R	V	J	I	E	O										
T	O	V	O	R	V	R									
V	I	O	E	N	V	T									
R	R	V	W	I	N	I									
O	D	R	I	E	N	E									
W	E	G	V	R	O	E	R								
R			T	P	D										

HORÓSCOPO

ÁRIES

21 DE MARÇO A 19 DE ABRIL

A entrada do Sol em Sagitário no dia 21 ilumina sua nona Casa, reavivando sua sede por novas aventuras, conhecimentos e expansão. É o período ideal para investir em estudos de nível superior, planejar viagens internacionais ou desenvolver projetos de longo alcance. Use a energia da semana para traçar metas ousadas, Áries. Nas relações, a franqueza é valorizada, mas modere a impulsividade para evitar atritos desnecessários, especialmente em conversas importantes. A Lua Nova traz fé no futuro e coragem para seguir um novo caminho profissional ou pessoal, aliando seu otimismo inato à ação planejada e assertiva.

TOURO

20 DE ABRIL A 20 DE MAIO

A semana exige um olhar profundo e transformador para suas finanças e parcerias íntimas e de negócios. O Sol em Sagitário ilumina a área de recursos compartilhados, trazendo à tona assuntos ligados a heranças, dívidas, empréstimos ou bens conjuntos, que pedem sua atenção disciplinada. É o momento de soltar apegos materiais ou emocionais que já não servem mais para a sua evolução, exigindo honestidade para lidar com as emoções complexas envolvidas. Sua estabilidade virá da flexibilidade em ceder e negociar. Use sua notável disciplina para consolidar as mudanças necessárias e garantir sua segurança futura.

GÊMEOS

21 DE MAIO A 20 DE JUNHO

Com a entrada do Sol em Sagitário no dia 21, a energia se volta completamente para os seus relacionamentos, parcerias e acordos profissionais e afetivos. É um momento importante para buscar o equilíbrio no dar e receber, especialmente nas relações mais íntimas e nas colaborações de trabalho. As conversas que você tem evitado podem vir à tona; encará-las com franqueza, empatia e inteligência levará a reconciliações e a acordos verdadeiros. Esteja aberto a novas colaborações e não fuja do diálogo. A chave da semana é a cooperação, que abrirá novas portas na sua vida pessoal e profissional.

CÂNCER

21 DE JUNHO A 22 DE JULHO

A semana convida a reorganizar sua rotina, saúde e ambiente de trabalho com uma energia mais otimista e prática. Pequenas mudanças no dia a dia, como novos hábitos saudáveis ou melhorias no seu método de trabalho, trarão maior conforto e eficiência. É hora de focar no autoaperfeiçoamento e na ação direcionada. No setor afetivo, o Sol em Sagitário pode trazer leveza e mais oportunidades de prazer e expressão criativa. Cure feridas profundas com o amor-próprio e use sua poderosa intuição para fazer escolhas que melhoram sua qualidade de vida a longo prazo.

LEÃO

DE 23 DE JULHO A 22 DE AGOSTO

O Sol em um signo de Fogo irmão, Sagitário, a partir do dia 21, injeta um grande impulso de criatividade, entusiasmo e vitalidade na sua Casa da Alegria e dos Romances. Sua autoexpressão está em alta, favorecendo a atração de novas paixões e o sucesso em projetos pessoais que exigem seu brilho e talento. A vida social ganha mais movimento e prazer. Use esta energia para colocar seu lado artístico em evidência, Leão. Contenha o impulso de gastos excessivos ou decisões financeiras arriscadas, priorizando a diversão consciente. O momento é de aproveitar a vida, mas sem perder a noção da sua realidade material.

VIRGEM

23 DE AGOSTO A 22 DE SETEMBRO

Com a mudança do Sol, o foco da semana se volta intensamente para a vida doméstica, familiar e a sua base emocional e residencial. Assuntos de casa, como reformas, mudanças ou decisões importantes envolvendo familiares, exigem sua sensibilidade e sua capacidade de encontrar soluções práticas e organizadas. É um momento de reorganização interna: crie um ambiente mais confortável e seguro, nutririndo suas raízes. No trabalho, a organização e a revisão de prioridades serão suas maiores ferramentas para evitar a sobrecarga mental. Cuide da sua saúde e rotina com atenção redobrada, pois a produtividade nasce do bem-estar.

LIBRA

23 DE SETEMBRO A 22 DE OUTUBRO

A comunicação se intensifica e se expande, favorecendo a troca de ideias, estudos, acordos comerciais e a realização de viagens curtas. Mercúrio ainda retrógrado pede atenção redobrada aos detalhes em contratos e em todas as suas interações; a clareza e a revisão são suas maiores aliadas para evitar mal-entendidos. Use sua diplomacia inata para resolver pendências do dia a dia e manter a harmonia no seu ambiente próximo. Sua visão de mundo se expande através de novas conexões intelectuais e aprendizados. É um excelente período para aprimorar suas habilidades de comunicação e planejar os próximos passos.

ESCORPIÃO

23 DE OUTUBRO A 21 DE NOVEMBRO

Com a Lua Nova em seu signo no dia 20, sua capacidade de transformação e vontade pessoal estão em um pico de intensidade. Este é o seu momento para um poderoso e autêntico recomeço em todas as áreas da vida. Use esta energia concentrada para filtrar emoções, eliminar o supérfluo e focar no que realmente vale seu tempo e energia, especialmente em questões financeiras e de valor próprio. Projetos profundos e ambiciosos avançam se você agir com disciplina, estratégia e assertividade. Mas, atenção: evite decisões financeiras ou emocionais impulsivas, pois a força agora está na profundidade e no foco.

SAGITÁRIO

22 DE NOVEMBRO A 21 DE DEZEMBRO

☑ Feliz Aniversário! Com o Sol em seu signo a partir do dia 21, sua vitalidade, energia e otimismo estão nas alturas, marcando um poderoso e auspicioso ciclo de recomeços e autoafirmação. O período favorece a definição de novas metas pessoais e a expansão em todas as áreas da vida. Use a energia da Lua Nova para reavivar sua fé e traçar o futuro grandioso que você deseja. Com Mercúrio retrógrado ainda ativo em seu signo, seja conciso e revise cuidadosamente documentos, viagens e comunicações para evitar mal-entendidos antes de dar o próximo grande passo em direção aos seus novos objetivos.

CAPRICÓRNIO

22 DE DEZEMBRO A 19 DE JANEIRO

A energia da semana pede recolhimento, introspecção e uma organização estratégica nos bastidores. O Sol em Sagitário ilumina sua Casa da Espiritualidade e dos Assuntos Inconscientes. É um momento crucial para revisar suas metas de longo prazo e entender o que precisa ser finalizado, abandonado ou perdoado antes do seu aniversário. Evite se sobrecarregar com compromissos sociais desnecessários, pois o sucesso na próxima fase virá de escolhas conscientes e planejamento silencioso. Investir em autoconhecimento e estratégias de bastidores abrirá caminhos sólidos e sustentáveis no futuro próximo, Capricórnio.

AQUÁRIO

20 DE JANEIRO A 18 DE FEVEREIRO

Suas conexões sociais, amizades e planos para o futuro ganham uma iluminação otimista com o Sol em Sagitário. O período é excelente para colaborar em projetos de grupo, fazer networking estratégico e buscar inovação em suas áreas de interesse. Novas amizades ou parcerias podem surgir, trazendo portas profissionais inéditas. Use sua mente criativa para pensar fora da caixa e engajar-se em causas que importam. No entanto, o lado emocional pode pedir mais ancoramento e descanso para recarregar as energias. Mantenha os pés no chão ao traçar suas visões futuras e colha os frutos da colaboração.

PEIXES

19 DE FEVEREIRO A 20 DE MARÇO

O foco se volta para sua carreira, propósito de vida e visibilidade pública com a entrada do Sol na área mais alta do seu mapa. Há um chamado para expandir seus horizontes profissionais com otimismo e fé no seu caminho, buscando reconhecimento por seus talentos. No entanto, Saturno em seu signo exige maturidade, responsabilidade e esforço para consolidar projetos e fortalecer estruturas. Sua intuição será essencial para distinguir inspiração divina de vaidade ou ilusão. Aplique as lições aprendidas nos últimos meses para avançar de forma consistente e com os pés firmes na realidade.



# ENTRETENIMENTO

## FESTIVAL

### IPA Day mistura música cerveja em nova edição

Festival retorna a Ribeirão Preto com degustação de 41 rótulos de IPAs, três palcos com atrações musicais e novidades como a IPA Secreta

DA REDAÇÃO  
redacao@jornalribeirao.com.br

O IPA Day Brasil, que acontece em 22 de novembro no Espaço Bella Città, em Ribeirão Preto, celebra sua nova edição com uma curadoria que reflete a maturidade do público brasileiro para as cervejas artesanais — especialmente as Índia Pale Ales. Com receitas que variam das IPAs sem álcool às versões extremas de 15% ABV, o festival traz combinações com frutas, terpenos canábicos, especiarias e maltes especiais. A expectativa é reunir mais de 1.500 pessoas em oito horas de degustação livre.

Além da variedade sensorial, o festival aposta em uma experiência musical alinhada ao perfil das cervejas. Serão três palcos com propostas distintas, onde ritmos leves, intermediários e intensos harmonizam com IPAs de diferentes teores alcoólicos. No Palco Vibe, a banda Sweetgrass & Steel — destaque no IPA Day SP e queridinha do público — integra a ala das atrações de-



No Palco Vibe, o duo Sweetgrass & Steel retorna ao IPA Day Brasil com folk e country que harmonizam com as IPAs mais leves do festival

dicadas às IPAs mais suaves, em clima de folk e country. Choro de Casa, Carol Viana e Maria Orfina completam a atmosfera descontraída.

O evento também apresenta iniciativas inéditas, como o Clube da IPA Secreta, que permite a grupos de participantes degustarem uma receita misteriosa exclusiva. A ampliação da pra-

ça de alimentação adiciona ainda mais experiências ao festival, com opções que vão de burgers e comida coreana a pratos vegetarianos e veganos. Outra novidade é o selo “Eu Apoio Negócios Criados e Liderados por Mulheres”, que identificará nove rótulos comandados por cervejeiras.

Idealizado em Ribeirão Preto em 2012, o IPA Day Brasil consolidou-se como referência no calendário cervejeiro nacional e simboliza a expansão do movimento artesanal no país. Em sua 13ª edição, o festival reforça sua identidade ao reunir talentos regionais e nacionais, além de preservar tradições como o copo colecionável criado exclusivamente para cada ano — em 2025 assinado pela Dude Brewing, de Caxias do Sul.

#### FESTIVAL IPA DAY BRASIL

Sábado (22/11), das 14h às 22h, no Espaço Bella Città - SP-330 - Jardim Manoel Penna  
Ingressos: [eventiza.com.br/evento/ipa-day-brasil-2025](https://eventiza.com.br/evento/ipa-day-brasil-2025)  
\*Entrada antecipada para portadores do ingresso Beer Geek

## ESTREIAS

### Bruxas, distopias e bastidores da TV movimentam programação dos cinemas

As salas de cinema recebem nesta semana três estreias de grande apelo entre fãs de fantasia, distopias e biografias televisivas. O destaque fica para Wicked: Parte II, capítulo final da história não contada das Bruxas de Oz, que retoma os caminhos separados de Elphaba (Cynthia Erivo) e Glinda (Ariana Grande) após as escolhas decisivas do primeiro filme. Enquanto a primeira enfrenta o exílio e a reputação de vilã, a segunda desfruta da glória como símbolo da bondade, vivendo no coração da Cidade das Esmeraldas.

Em O Sobrevivente, Glen Powell interpreta Ben Richards, um homem comum que vê no brutal game show The Running Man a única chance de salvar sua família da miséria em um Estados Unidos colapsado em 2025. Caçado por assassinos profissionais ao vivo para mi-

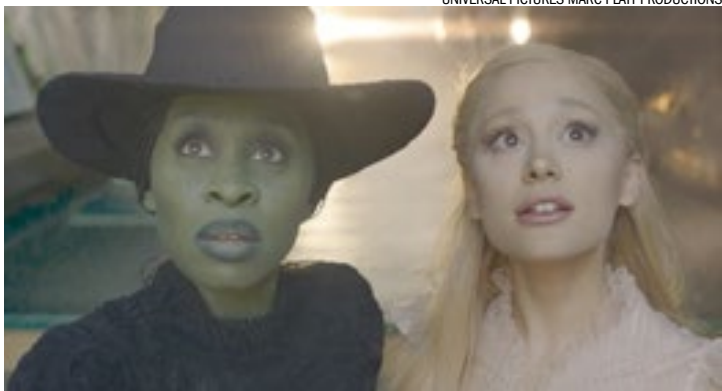

Ariana Grande e Cynthia Erivo vivem, respectivamente, Glinda e Elphaba

lhões de espectadores, ele se torna o rosto de um país distorcido pela violência.

A produção nacional Silvio Santos Vem Aí mergulha nos bastidores de um dos programas de auditório mais emblemáticos da história da TV brasileira. Ambientado em 1989, o filme acompanha Marília (Manu Gavassi), jornalista e publicitária convocada a integrar a equipe de Silvio Santos

após sua surpreendente candidatura à presidência. Entre embates, descobertas e admiração crescente, a convivência revela nuances inéditas da personalidade reservada do apresentador.

Com propostas bem distintas — da fantasia épica ao thriller futurista e ao drama biográfico — a seleção da semana promete atrair públicos diversos e renovar o movimento nas bilheterias.

## agenda

## SHOW



Jean William apresenta ao vivo as faixas de ECOS, álbum que une canto lírico e sonoridades da música brasileira

### Jean William lança álbum

O tenor Jean William apresenta ao público o seu novo álbum ECOS, trabalho que marca seu retorno discográfico após 11 anos e que une canto lírico, ritmos populares e referências afro-brasileiras e latino-americanas. No espetáculo, ele interpreta composições próprias que refletem sua identidade artística plural e

sua proposta de aproximar novas gerações da música de concerto por meio de arranjos acessíveis e sensíveis.

#### “ECOS – JEAN WILLIAM”

Domingo (23/11), às 19h, na Sala Principal do Theatro Pedro II - Rua Álvares Cabral, 370, Centro  
Entrada gratuita (retirada pelo site ou bilheteria)  
Informações: [www.theatropedro2.com.br](http://www.theatropedro2.com.br)

## MÚSICA

### Agnes Nunes no Pedro II

A cantora Agnes Nunes, um dos destaques da nova geração da música brasileira, apresenta repertório que transita entre MPB, blues e forró, incluindo sucessos de seus álbuns autorais e faixas do disco O Amor e Suas Variáveis. Reconhecida por sua voz marcante e interpretações emotivas, Agnes promete um espetáculo intimista e potente, com distribuição gratuita de ingressos na bilheteria do teatro.



Agnes Nunes leva ao palco do Pedro II sua mistura de MPB, blues e forró em apresentação gratuita

#### AGNES NUNES

Quinta-feira (20/11), às 19h, no Theatro Pedro II - Rua Álvares Cabral, 370 - Centro  
Entrada gratuita (retirada 1h antes na bilheteria)  
Capacidade limitada a 1000 lugares  
Informações: [www.sescsp.org.br](http://www.sescsp.org.br)

## ARTES VISUAIS

### Exposição Lições da Pedra

A artista Naira Pennacchi retorna ao espaço onde realizou sua primeira individual para apresentar Lições da Pedra, mostra que reúne mais de 30 trabalhos, incluindo pinturas, objetos, instalações e vídeos produzidos durante sua pesquisa sobre saberes tradicionais do interior brasileiro e português. A abertura traz também o lançamento do livro homônimo, que revisita seus dez anos de trajetória com textos críticos e imagens inéditas.



#### “EXPOSIÇÃO LIÇÕES DA PEDRA – NAIRA PENNACCHI”

Abertura na quinta-feira (27/11), às 18h, no Espaço de Arte Eny Aliperti - Rua Garibaldi, 1780 - Jardim Sumaré  
Visitação: segunda a sexta, das 9h às 17h  
Grátis  
Informações: (16) 99749-4236



# EM FOCO

## Coluna Social



Heloisa Pedrosa



uliana Menocci, Adrielle Silva, Márcia Sensitiva, Maira Lisa Ferrari, Heloísa Andrade e Paulo Assi



Gabriel Kagimoto, Michelle Branquini Borges, Paula Bianca Panico, Leny Santos Merighe, Márcia Sensitiva, Juliana Gasparini, Marcela Bonandin e Cleiton Marinsech

## Conselho Secreto reuniu empresários em Ribeirão

No dia 13 de novembro, o Conselho Secreto realizou um Jantar de Negócios no Coco Bambu, em Ribeirão Preto. O encontro reuniu empresários, líderes e visionários para trocar visões, fortalecer parcerias e gerar oportunidades de negócios. Uma noite de networking com propósito que reafirmou a importância de sentar à mesa certa.

### 3 ANOS DE SUCESSO

A Michely Carvalho Estética Avançada celebrou seus 3 anos com um elegante coquetel ao lado de clientes, parceiras e amigos. A noite marcou a consolidação de sua marca no mercado da beleza e do rejuvenescimento, reunindo pessoas queridas para brindar conquistas e novos ciclos.

### ANIVERSARIANTE QUERIDA

Comemorou com amigos, familiares e clientes seu aniversário a querida Carla Boghossian.

### NOITE COM MÁRCIA SENSITIVA

O RibeirãoShopping e o ShoppingSantaÚrsula promoveram, nesta quinta-feira, dia 13, mais uma edição do Retail Club, tradicional encontro voltado a lojistas e convidados. O evento contou com uma palestra inspiradora de Márcia Sensitiva, apresentadora, astróloga, numeróloga e uma das mais conhecidas do país, com o tema “Acorda pra Vida”. A noite marcou também o lançamento oficial das campanhas de Natal dos dois empreendimentos.

### CLIMA DE NATAL

Na quinta-feira (12/11), o Papai Noel foi recebido por Alessandra Tansini, proprietária da Utilitá Casa & Design, durante a Primeira Carreata MINI de Natal, que marcou a abertura oficial das celebrações natalinas da loja em Ribeirão Preto.



Fernando Sousa Brasil e Marcus Pontes



Alessandra Tansini com o Papai Noel



Carla Boghossian



Michely Carvalho